南京日報

本報登記證 內政部警字第三八〇九號 中宣部中字第二一六四號
電報掛號一二二一
社址 白下路八三號 · 電話 二一五八三號
中華郵政特准掛號認爲新聞紙類
第四百零三號
今日二大張售洋三分

今日提要
- 五全大會昨在 總理陵前舉行開幕式
- 鄒魯等昨乘夜車來京
- 汪經過良好血清反應已消退
- 香河事件未完全解決
- 滬謠已息市府令公社兩局嚴緝究辦
- 首都各界昨紀念 總理七十誕辰

昨晨謁陵禮後 五全大會舉行開幕式
參加中委暨代表等計五百餘人 開幕式前舉行 總理誕辰紀念 林主席致開會詞

舉國殷望之中國國民黨第五次全國代表大會、已於昨（十二）晨十時、在 總理陵舉行隆重莊嚴之開幕式、散居各地之中委、及全國各省市暨海外代表、均紛紛來京踴躍參加、不下五六百人、盛況爲空前所未有、昨（十二）日適爲 總理誕辰、故開幕式舉行前、先舉行謁陵及 總理誕辰紀念禮、京市各界、躬逢盛典、均懸旗慶祝、全市呈現熱烈氣象、首都憲警、爲嚴密警衛起見、自中山門外起、以迄陵園、四週均配崗位、秩序有條不紊、至爲嚴肅整齊、茲誌各情如次：

大會召集之經過

自第四次全國代表大會於民國二十年十一月十二日開會後、依據本黨總章規定、應於民國二十二年十一月召開第五次全國代表大會、但至二十二年四月間、中央爲解決應否提前召開國民大會一事、更由第六十四次常會決定、於二十二年七月、召開臨時全國代表大會、並即通令海內外各級黨部、選舉代表、其後中央以剿匪工作未竣、復決議停止召開臨時全國代表大會、並保留各黨部已選出之代表資格、改爲出席五全大會之代表、迨二十二年九月二十八日、中央又以剿匪工作關係、由第九十次常會決定、五全大會、展期一年、至二十三年十月十五日、中央仍據各黨部電請、使剿匪工作完成、決定再行延期、其召集日期、由中常會提出去年（二十三年）十二月十一日、五中全會第四次大會討論、遂決議於昨（二十四年十一月十二）日舉行、

謁陵及開幕後全體代表中委合影（國際社）

謁陵及紀念情形

昨（十二）晨天氣陰沈、微雨濛濛、然各中委及各地代表、於七時許、即先後馳赴總理陵園、汽車蜿蜒、絡繹不絕、九時許、即已到齊、均集於祭堂前平台上、最前爲主席之席位、並置播音機一具、其後爲中央委員席、依年齒分七排站立、再後爲代表席、亦分數排站立軍隊代表席、則列於左側、參加之中委及代表、除軍隊代表着軍服外、餘均服藍袍黑馬掛禮服、秩序井然、氣象嚴肅、九時四十分、先舉行謁陵及總理誕辰紀念禮、全體肅立、奏樂、唱黨歌後、主祭蔡元培、恭讀總理遺囑、並獻花圈、全體行三鞠躬禮、靜默三分鐘後、由主祭蔡元培領導漁貫步入總理靈寢、恭謁總理遺容、謁畢、復往謁陵及總理誕辰紀念禮、即告完成

五全大會開幕式

參加之中委及代表恭謁 總理遺容復位後、即接續舉行五全大會開幕式時爲上午十時正、全體肅立奏樂、向黨國旗 總理遺像行三鞠躬禮、大會開幕式主席林森、恭讀 總理遺囑後、林主席即於擴音機前、於全場肅靜中、以沉着清朗之音調、致開會詞、歷十五分鐘、始畢、全場報以熱烈掌聲、詞畢即奏樂禮成、全體攝影、紛紛乘車進城、昨日下午休息、今（十三）日上午九時、即舉行預備會議、

開幕時之側寫（國際社攝）

參加中委及代表

昨（十二）晨參加五全大會開幕式之中委及代表如下、中委到蔣中正、于右任、許崇智、邵元冲、王陸一、谷正綱、周啓剛、馮玉祥、陳公博、李敬齋、曾養甫、朱培德、茅祖權、苗培成、鄧飛黃、夏斗寅、薛篤弼、鹿鍾麟、張學良、吳鐵城、張羣、經亨頤、恩克巴圖、何成濬、鄧家彥、謝作民、劉紀文、閻錫山、趙丕廉、郭春濤、蔣作賓、丁超五、王伯羣、錢大鈞、傅汝霖、唐有壬、周佛海、陳布雷、方覺慧、程潛、楊杰、張繼、柳亞子、葉楚傖、黃復生、李福林、陳肇英、楊虎、王法勤、楊庶堪、李文範、孫科、戴傳賢、馬超俊、蔡元培、林森、邵力子、褚民誼、張知本、梁寒操、洪陸東、陳耀垣、林雲陔、張道藩、張定璠、桂崇基、甘乃光、張厲生、余井塘、陳慶雲、陳樹人、陳立夫、蕭吉珊、范予遂、鄭占南、陳璧君、曾仲鳴、王懋功、吳敬恆、王正廷、蕭忠貞、張貞、焦易堂、石瑛、曾擴情、陳果夫、王祺、王柏齡、段錫朋、劉守中、戴愧生、李宗黃、黃紹雄、何應欽、紀亮、陳策、張發奎、朱家驊、孔祥熙、李任仁、孫鏡亞、羅家倫、李次溫等一百零三人、巴文峻、猶天祿、趙元義、吳人初、冷曝東、宋發祥、黃堅白、何聯書、[illegible]、陳繼屏、李紹沅、黎天才、詹俊、李慕生、鄧亞魂、章斗航、王冠英、宋[illegible]忠、高惜冰、韓克溫、[illegible]紀棠、林澤臣、宋志先、[illegible]訓、姚大海、武肇煦、黃天佑、陶履謙、胡維藩、田毅安、郭鳳翔、曹浩森、李文齋、黃天爵、余仲平、朱晉元、[illegible]魂醒、劉維熾、張國元、鄧公玄、尼瑪卻、[illegible]家蘭、吳鶴齡、楊奐勳、路美奐、蔣子孝、周一志、李崇詩、胡夢華、王永寶、林[illegible]、溫菊朋、伍觀海、李之源、馮劍飛、許惠東、王[illegible]古、羅念前、嚴登漢、金汝嶺、王星舟、畢成儀、劉守光、李世軍、陳石泉、余俊賢、于學忠、何金泉、李[illegible]、黃河灃、李玉堂、李服膺、王靖國、黃家聲、劉[illegible]、陳光組、黃杰、李生達、王俊、陳紹平、江運之、張國威、林[illegible]、宋望山、劉志平、王飛、鄧文儀、吳經熊、陳光庭、徐庭瑤、許孝炎、湯德民、[illegible]東山、張志俊、李朋環、劉不同、劉家樹、李永新、李培天、邵開基、李東園、鄧飛平、許協揆、張鈁、朱福南、何如羣、戴恩賽、鄧川山、甄香泉、李錫廷、陸傑、王永盛、張學恭、陳文彬、沈君匋、[illegible]海濤、王纘緒、方治、黃國楨、劉[illegible]紳、陳文彝、郭懷恕、程潤全、何百祥、李世中、張歆君、王秉謙、谷正倫、賀[illegible]章、陳國楨、葉四陸、孫海汾、陳春圃、李聖五、潘秀仁、陳宗虞、丘正歐、蘇效芳、韓靜生、張策安、谷正鼎、范爭波、趙連登、蔣欽哉、吳開先、繆[illegible]嬰、蘇振甲、黃光群、吳紹澍、周傑人、彭昭賢、梅思會、陳紹寬、葉汛、何選民、周遂祈、曹啓文、馬紹武、霍宗[illegible]、吳任滄、陳訪先、黎宗烈、金維繫、王[illegible]庚、劉德清、吳逸志、黃麟書、伍智梅、熊育錫、鄭亦同、歐陽梅、蕭錚、李中襄、周伯敏、譚文彬、覃振、黃中漢、狄膺、滕固、賀衷寒、周復、張強、耿綸生、王南復、潘宜年、王世杰、劉瑞恆、陳銘德、鄭德封、何思源、劉耕野、毛邦初、梁賢達、蕭良仕、饒耀生、張煇倫、單煥征、許鍾璧、陳廷璧、秦啓榮、張竹溪、周傑三、宋從頤、李汾、陳袞堯、譚冠三、李操、胡英三、李炳樂、劉振東、葉秀峯、梁冠英、龐炳勳、伍士焜、梁社經、胡鍾生、鄭瀛林、馬立三、蕭之楚、喻育之、張導民、王紹裕、黃秋涇、李仲公、劉戡、葉朋中、俞濟時、謝冠生、彭國康、周厚鈞、谷曙冷、馬元放、周紹成、項致莊、彭學沛、陳克文、鈕長耀、張冲、劉泳堯、徐中嶽、魏壽永、汪世鑾、高一涵、錢家棟、陳頌平、雷震、陳疇、鄭其妙、李天民、朱貫三、翟玉航、楊集瀛、蔣堅忍、吳忠信、張治中、胡達中、劉成懷、許行懌、許紹棣、李厚如、羅霞天、陳劍如、張明孫、鄧鴻業、卓衡之、劉鍾華、董霖、駱美中、蔣伯誠、洪蘭友、鄭螺生、李振殿、陳承拭、伍仲衡、余成勳、譚道源、陳儀、劉建緒、涂鳳南、劉文松、龔德柏、鄭文禮、方青儒、王憲章、陳志鈞、陶鎔潛、劉家駒、陳希曾、徐桴、王維楙、路介子、陳[illegible]、陳[illegible]、馬[illegible]亮、曹叔實、時子周、楊國棟、楊虎城、周秉乾、陳國英、王用賓、鄭[illegible]芬、冷[illegible]、吳偉康、劉秉清、張[illegible]高、吳士超、盧鑄如、伍鳴南、張庚由、朱質日、林柏生、石九齡、王樹常、沈默、李光忱、林堂達、錢狹、張炯、彭國鈞、何鏡武、何思源、顧耕野、曾蘭言、梁賢達、蕭良仕、毛邦初、張霖錫、單煥征、饒耀生、陳廷璧、秦啓榮、許鍾璧、周傑三、宋從頤、張竹溪、李汾、潘公展、邵[illegible]元、王延松、林學淵、于學忠、沈鴻烈、吳思豫、顧[illegible]瑾、殷德洋、孫運仲、[illegible]景濂、林大予、胡子昭、吳揭峯、曹德宜、梅公任、周受來、馮汝根、吳家泉、王天覺、高公棟、張國基、康士昌、龔[illegible]灝、蘇仲闓、徐箴、鄧悌、張肺、張瓊璜、陳偉藝、胡伯念、陸京士、陶百川、趙偉民、梁士俊、羅[illegible]瑄、傅秉常、謝乾初、李血生、蔡克敏、譚熙鴻、王崐崙、周保彝、王超凡、譚釋元、田崐山、劉佑甫、鄭家俊、魯蕩平、凌子惟、王志遠、余凌雲、溫嬰南、張道先、彭綸、劉[illegible]莊、杜松延、楊在春、楊一峯、倪弼、吳煥章、張任民、詹朝陽、邵華、王漱芳、黃仲翔、衛立煌、王致雲、黎子機、齊世英、何柱國、彭革陳、楊錦昱、楊永泰、何遂、劉鐵夫、徐思曾、羅桑堅贊、康澤等四百零五人、

林主席致開會詞
以犧牲自由精神感動全國國民 必須加倍刻苦來貢獻我們能力

中國國民黨第五次全國代表大會開幕式、主席林森、致開幕詞、原詞如次、

延期原因

自從第四次代表大會以來、至今整整已有四年、經過好幾次、因不得已原因的延期、直至今日、纔舉行第五次全國代表大會、關於籌備和延期的經過、中央黨務報告中、當另有說明、不待重述、我們歷次延期、固然因爲有種種事實的原因、最主要的、還在希望大會、多得集思廣益的機會、使大家在大會中、格外能表現鋼鐵團結的精神、還次參加大會的代表、及中央委員人數、超過了歷屆的紀錄、內部的團結情形、較之四次代表大會時、更有增進、這一層、全黨同志、必定覺得很安慰的、

總理誕辰

我們開會的日期、正是 總理的誕日、大家在參謁 總理陵墓以後、參加開幕典禮、人人心中、必然感覺得有 總理偉大的精神、照臨乎我們之上、全體同志、追認 總理的遺訓、體察國家當前情勢的艱危、人人心中、又必然都感覺到有兩個問題、（一）我們對於 總理遺留給我們的革命救國的使命、所已盡者幾何、（二）我們對於今後努力奮鬥的途徑、又應該怎樣、這兩點正是代表大會的使命、即所謂檢查過去工作和決定將來方針、本黨黨員有建國的責任、在代表大會開會期間、舉國同胞、均屬目於我們大會的進行、我們大家應該如何以 總理之精神爲精神、發揮 總理未竟的精業、鼓安慰全國同胞的期望、舞起一致救國的熱忱、振起做以挽回艱危的國運

國家遭遇

在過去四年中、國家所遭遇的國難、重疊相乘、難以盡述、四次代表大會、舉行於國難發生之始、到今天國難的嚴重、更十倍於當時、因了外患的加深、加上了水旱天災匪禍、以及經濟變動的劇烈、使得舉國民眾、備嘗屈辱流離和痛苦、在責備我們的、都說是我們的工作、不能和國家危難緊迫的環境相應合、在原諒我們的、則以爲我們在這幾年中、並不是沒有向上的努力、國家與人民、並不是沒有相當的進步、祇是世界形勢的變遷、外來困難的加甚、證明革命救國的工作、正在經過一重極辛苦的試驗、不論是責備、或是原諒、我們都覺得應自己鞭策我們站在黨內的地位、實在是媿對總理、媿對我們革命的天職、站在本黨對國家的責任來說、實在也可以說媿負一般的國民、爲完成我們的使命、當然應有更深一層的自省和努力、

過去工作

大會對於過去的工作、在開會中間、必有嚴切的檢查、來作成決議、但最重要的任務、尤其在開創今日以後努力途徑、使我們的黨、與全體國民提攜一致、以盡救國復興的責任、因此對於本黨的章制、以及黨務的推進、我們應考慮有沒有應改善的地方、研究如何切實改善的方法、使本黨能在革命救國的工作上、切實負起一般國民還要吃重的責任、來實現 總理的遺教、對於今後政治上一切內對外的設施、以及一切建設、我們應悉心討論、對於團結國民、共同奮鬥、確立精詳切當的方針、我們應該討論如何做起全國的熱誠、集中全國的心思才力、以共濟艱危的方案、我們相信、到會代表同志、必然有很完美的議案、很精詳的討論、來作成切實有效的決議、以慰全黨全國的期望、我們覺得我們當前的工作、應負有在將來、因爲本黨是負有時代使命的黨、而時代是始終前進的、

今日比較

由今日來比較第四次代表大會時代的情勢、有一點顯著的變遷、這便足使我們感到興奮、這便是國民對於本黨的態度、在四次代表大會、當時一般國民、對於國家的環境和前途、似乎還沒有十分深刻的認識、對於本黨祇是片面的責難、或不滿、而甚至因對黨的不滿、而對總理救國的主張、及一切遺教、也發生懷疑的、到了今天、則大多數知識分子、及有覺悟的國民、改其片面的責備、而爲加重責任的期望、在黨外的輿論、祇是責備我們、沒有完全盡到 總理交給我們的使命、不斷鞭策本黨的努力自愛、願意在一個目的之下、與本黨共同盡瘁來努力、於國家的建設和復興、這一個顯然的變遷、一方面證明 總理遺教和主義的偉大、表示我們時代的進步、但同時也使我們身爲黨員的全體同志、格外感覺得責任的重大、我們若不能一致的努力、切實負起救國的責任、將不僅爲 總理的罪人、

總理遺訓

因此更使我們想到第一次代表大會時、 總理所諄諄告誡黨員的遺訓、 總理當時曾說、「我們國民黨、要有一種精神結合、第一犧牲自由、第二要貢獻能力」、並且還申說了必須個人能犧牲自由、然後全黨纔能有自由、全黨纔能有了自由和能力、然後能負革命的大事業、來改造國家、 總理說、還一番話、還在十餘年以前、但許多我們觀察這十幾年以來、新興國家、由困苦危亡中、奮鬥成功的途徑、實在不外犧牲自由、與貢獻能力兩句話、可惜 總理還樣的精確遠見、我們過去、沒有能完全奉行、其實要組織一個健全的革命救國的集團、固然必須全體黨員、能犧牲自由與貢獻能力、要造成一個獨立自由的國家、也不外乎使全體國民、人人都能爲國家而犧牲自由與貢獻能力、

今後努力

這個精確不磨的理論、真是我們今後努力的大道、犧牲自由、就是能克己、貢獻能力就是能效命、我們要以黨內犧牲自由的精神、來感動全國國民、都爲國家來犧牲自由、我們又必須加倍刻苦、來貢獻能力、才可以團結全國同胞、人人貢獻能力、爲國家效命、在這個安危興亡的關頭、我們重述 總理這一番的遺教、更覺得有深長的意義、希望全體同志、充分表現這兩句遺訓的精神、來盡我們應有的使命、敬祝大會成功、

汪血清反應消退
在頰部傷處縫綫已除去

據中央醫院昨（十二）日下午五時發表汪院長病情報告如下、「汪院長前注射血清反應、業已完全退消、本（十二）日下午四時、體溫爲三十六度八、脈搏八十四、呼吸十六、汪院長左頰部取彈傷後之縫線、已於昨（十二）晨除去」

香河事件如不能速決 即派保安隊往彈壓
將由殷汝耕負責重行談判 熊斌昨續有電到京

（北平十二日電）香河事件、經省府派員數度接洽、因變民首領武誼亭、安厚齋等、態度反覆無常、迄未解決、茲聞省府擬將此事、交灤榆區專員殷汝耕負責處理、日內重行談判、

（保定十二日電）商震十二日晨四時、由平返保、下車後、即返私邸休息、旋接見省府各科長等、聽取報告後、據語記者、余離保日久、現以平津事務、已大致料理就緒、冬防期間、省政諸待整理、此次返保、擬較長時間、將各縣地方、予以切實整頓、並決將所部集中、重加分配、以便實行各縣清鄉、鞏固冬防、必要時、更擬親赴大名等縣視察、關於香河事件、前與日方商妥辦理、但迄今尚未完全解決、如不能即速解決、即派保安隊、前往彈壓、現定十五日實行、正候命中、

（天津十二日電）殷汝耕、宋式勳、靳雲鵬、十二日上午十一點卅分、由平到津、

（天津十二日電）蕭振瀛十二日下午四點〇五分、由津去平、

（北平十二日電）商震十一日夜十一時五十分返保定、處理省務、民政廳長李培基、財政廳長李竟容、十二日亦先後返保

（京訊）安定華北時局辦法、熊斌抵平後、與宋哲元商震等、曾作詳細協商、前日已有電分呈中央當局請示、據記者向關係方面探悉、熊氏昨晨續有電到京、報告其本人定於十四日或十五日返京一行云、又據外交界息、關於日本駐軍在平津一帶、濫捕我國官民事、我方提出抗議後、東京方面、今日尚無正式答復送到、但聞平津日軍、已表示不再直接捕云、

五全大會代表資格審委會
昨審查各報到代表資格

五全大會代表資格審委員、業經前（十一）日中常會推定、茲悉各委員、於昨（十二）日下午二時、在中央第一會議廳、召集第一次代表資格審查會、到陳立夫、馬超俊、周啓剛、張繼、洪陸東等五委員、當將各報到代表所填之表格文件、及資歷等、逐加審查、至四時餘方散會、審查結果、決提交今（十三）日五全大會預備會議報告、

大會祕書處分五科

（又）五全大會祕書處、業經中常會推定葉楚傖氏爲祕書長、王子壯、朱雲光等爲祕書、擇日工作、並已組織就緒、茲悉祕書處爲辦事便利起見、並分設五科、派王子紘爲議事科科長、黃季陸爲文書科科長、葉賈之爲招待科科長、陳松年爲會計科科長、莫安袒爲庶務科科長云、

鄒魯昨來京
黃季陸李任仁等偕來 粵代表在港候輪北上 抵滬發表談話

（上海十二日電）鄒魯、黃季陸、柏文蔚、鄧琳、崔廣秀等、十二日晚十一時車晉京、又軍振於午後四時車赴京、

（香港十二日電）粵出席五全大會代表陸幼剛等七人、十二日由省來港候輪北上、

（上海十二日電）劉蘆隱十二日晚十一時、夜車晉京、

鄒魯由港乘晉勝將軍號輪北上赴京、出席五全會、因中途遇霧、輪行較緩、於十二日下午一時、始抵滬、到埠歡迎者、有潘公展、楊德昭、李任仁、鄧青陽、宋子文親友數十人、登岸後、即赴滄洲飯店休息、晚應友好歡宴、定當晚偕黃季陸、李任仁、崔廣秀、鄧青陽、夜車晉京、據鄒談、此次五全大會、粵桂中委、感於國難日亟、應該團結、重以觀大會、馬南下相促、除有病及有特別職務者外、皆來京出席、中山大學於十一日舉行十一週年紀念、舉行大學五學院遷入新校典禮、新校自廿二年三月開工、至本年八月、先後完全遷入者、有文、法、理、工、農五學院、及附設之各實驗館、試驗場等、共用去建築費洋約五百萬元云、

李宗仁今日返桂
晤白後即北上

（香港十二日電）省訊、李宗仁定十三日返桂、晤白崇禧、商洽要公、事畢即來粵北上、

各機關二十三年度 國家普通歲入歲出

第二次擬定追加預算書咨立法院核議 周尚友為駐西比利亞總領事 行政院昨晨決議

行政院昨(十二)日開第二三八次會議、出席孔祥熙、何應欽、陳紹寬、陳公博、王世杰、朱家驊、陳樹人、劉瑞恆、列席褚民誼、彭學沛、馬超俊、陶履謙、徐謨、曹浩森、劉維熾、俞飛鵬、曾仲鳴、趙丕廉、殷祖繩、秦汾、主席代院長孔祥熙、

報告事項

㈠教育部王部長、代理內政部部務陶次長、會呈復擬定孔林孔廟及奉祀官府應設職員名額、警察機關暨查點孔廟古物各項辦法、請核示一案、由院指令准予照辦、

報告事項

㈡財政部孔部長、實業部陳部長、教育部王部長、代理內政部部務陶次長、報告奉交審查陳監察使肇英、函請通令各省轉飭各縣長、對於縣公署房屋不得任其荒廢、公用物品、須明白登載一案、審查結果、經擬具整飭辦法兩項、請鑒核案、決議照審查意見通過、

任免事項

㈠外交部汪兼部長呈、駐新西比利亞總領事李芳、呈請辭職、請予免職、遺缺以周尚友補充、并請荐任張大田、為駐新西比利亞總領館領事案、決議通過、㈡內政部代理部務陶次長、呈請薦任姚崇國、試署江蘇淮安縣縣長、趙寓心試署漣水縣縣長、徐幼川試署吳江縣縣長、并請將前任淮安縣縣長趙澍免職案、決議通過、㈢甘肅省政府主席朱紹良呈、本府民政廳秘書翁檉、閻權、葉超科長曾毅、董雲峯、周志極、或呈請辭職、或另有任用、請均免本職、并請任命譚縣、高鏡寰、姚毓琛等三員、為該廳秘、書李楨、馬繼周、馬廷秀、等三員為該廳科長案、決議通過、㈣中央救災準備金保管委員會委員長許世英呈、請簡任黃瑞藹為本會主任祕書、荐任胡過、為本會祕書兼總務科科長、周一夔為祕書兼保管科科長案、決議通過、㈤軍事委員會函、陸軍第九十八師步兵第二百九十二旅旅長吳繼光、副旅長呂國銓、第五百八十三團團長陳集輝、該師參謀處主任路景榮、均另有任用、請免本職、并請任命陸軍步兵中校陳集輝、為該師步兵第二百九十二旅副旅長、陸軍步兵中校路景榮、為該旅第五百八十三團團長案、決議通過、㈥軍事委員會函、陸軍第五十師步兵第一百四十八旅旅長彭璿、副旅長彭詩圭、均另有任用、請免本職、并請任命陸軍少將彭璿、為該師副師長案、決議通過、㈦軍事委員會函、陸軍第九十六師步兵第五百七十三團團長李弼、因病辭職、請予免職、遺缺請以陸軍步兵中校張仰虞補充案、決議通過、㈧軍事委員會函、陸軍第六十九師步兵第二百十四旅第四百二十七團團長劉愼德、能力稍差、請予免職、遺缺以陸軍工兵上校和春澍補充案、決議通過、㈨軍事委員會函、請任命陸軍步兵中校盧儀歐、為陸軍第七十師步兵第二百一十五旅第四百二十九團團長案、決議通過、㈩軍事委員會函、陸軍第八十五師參謀處主任熊欽垣、嗜好不良、請予免職、遺缺以陸軍砲兵上校花實秋補充案、決議通過、⑪軍事委員會函、參謀本部參謀孫麟、另有任用、請免本職案、決議通過、

討論事項

㈠衛生署劉署長呈報、遵令裁撤海港檢疫管理處所有各海港檢疫事項、統由本署兼管、設處辦理、謹將本署組織法、酌擬修改、繕具草案、請鑒核案、決議通過、咨立法院審議、㈡國民政府令交各機關二十三年度國家普通歲入歲出、第二次擬定、追加預算書、飭院提出立法院核議公布案、決議咨立法院、㈢國民政府令交甯夏省二十三年度地方普通歲入歲出、擬定總預算書、飭院提出立法院核議公布案、決議咨立法院、㈣國民政府令交青島市二十三年度追加地方普通歲入歲出、擬定總預算書、飭院提出立法院核議公布案、決議咨立法院、

新貨幣政策中法律點說明

——居正在中央黨部紀念週講詞

惟關於刑罰一層、依領事裁判權之結果、其人民犯法令者、不得不由該國領事依照該國法令處治、現在英國賈德幹大使、已於本月四日、發出通告、制定條例、(名為一九三五年禁付現銀條例)、規定以現銀償還全部或一部之債務者、處三個月以下有期徒刑、或五十鎊以下罰金、或併科之、這總算是對於外人犯罪有一部份之解決、至其他各友邦之有領事裁判權者、應如何制定具體辦法、自應由外交部為適當與圓滿的處置、才能使本法令收到圓滿的實效、以上是本法令主要部分、

此外該法令結論、又云「並將增設不動產抵押放款銀行修正不動產抵押法令謀地產之活潑」

我國現在、只有二十年三月二十八日公佈之銀行法、此法只規定一般商業銀行之活動、對於不動產抵押銀行、並未有規定、當九一八以前、我國各地方之不動產買賣尚形活躍、自世界經濟恐慌蔓延而後、不動產之市況、日見衰微、苟無相當保護之法令、則市面將益見沉滯、因為中國是農業國家、土地之移轉困難、影響於國民經濟者甚大、故對於不動產抵押法令、實有修正或補充之必要、

查我國關於此項法令、其成文法、只有民法物編抵押權一章依該法第八百七十三條第一項之規定、抵押權人於債權已屆清償期而未有清償者得聲請法院拍賣抵押物就其賣得價金而受清償」依此規定手續、本甚簡單、而利于金融之流通、惟因同法第七百五十八條規定、「不動產物權依法律行為而取得設定喪失及變更者非經登記不生效力」、又民法物權編施行法第三條第一項規定、「民法物權編所規定之登記另以法律定之」此項登記法、迄今未見制定、從前司法院、為愼重適用法律起見、於二十年四月三日、曾有如下之解釋、「抵押權人欲實行其抵押權非先訴請法院判決確定不得執行拍賣抵押物」、而最高法院、也先後有同一意義之判例、(參該院判例十九年上字第九四五號及二十年抗字第七七二號)因為有此等解釋例、及判例、於是惡意之債務人往往利用訴訟手續、以妨礙其執行、而使抵押損失其保障、年來地產貿易之沉滯、雖繫於世界經濟之變動、原因甚多、而我國法律之不完備、亦未能辭其責所以在今年司法會議中、此問題、遂成為熱烈爭論之點、有此二人主張、頒布都市不動產抵押法、然其實在鄉村、亦何嘗不見需要、一一討論結果、已決議將原案送司法院及司法行政部參考、現正在督促院部內同志們、急切研究具體的有效辦法、最好由立法院從速制定此項民法物編、所謂不動產登記法、在未制定之前、司法方面、或者有變更判例之必要、以為臨時救濟之一手段、

以上是兄弟對於財政部四日緊急法令上之一點法律意見、還望各位同志、共同研究、共同努力、去奠定此危急存亡千鈞一髮之國家、

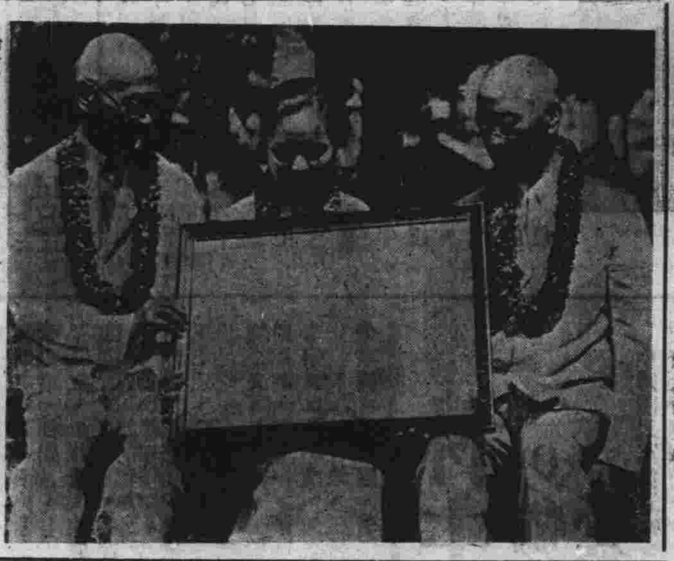

檀香山意澳蘭尼(Toland)中學為孫總理之母校、該校於本年我國國慶日、特舉行孫總理紀念會、禮儀極為隆重、我國駐火奴魯魯之總領事梅景周、亦參與盛況并演說、我國僑為嘉興女子中學贈與該校之鐫繡總理遺囑、由孫仲英女士代表贈送、時與總理在該校時之老同學唐雄及鐘宇兩君攝影、(國際社)

市長吳鐵城 注意上海市安全

派俞飛鵬向工部局接洽 請嚴防再發生不幸事件 滬謠已消散

(上海十二日電)吳市長鑒於連日租界及越界築路地段、一再發生不幸事件、引起日方誤會、影響全市安寧、誠以市府未能對此等區域、行使職權、然若任同樣事件、繼續發生、恐將引起重大糾紛、故於昨日俞祕書長、與工部局總裁費信惇、接洽促起租界當局嚴切之注意、並轉請飭工部局警務處、採取有效方法、嚴密防範取締、以策安全、費信惇已允照辦云、(上海十二日電)滬市府十二日令社會公安兩局、以市內謠言、已歸平息、市民疑慮、亦已釋然、恐有少數奸徒、思藉搗亂、影響社會秩序、飭嚴拿究辦、

民事小標的訴訟 程序上改正計劃

法部卽草方案轉立院核議 違反印花稅案應隨辦隨結

司法行政部某要員、今晨語記者、略謂華北各省各級法院、民事案件、以訴訟標的較小之案件為多、現時各該地方法院、受理此項案件因法定程序、無法簡略、往往須經相當之時日、始能解決、迨判決確定後、當事人仍可上訴、拖延情形、無法避免、現在我國農村凋敝、工商不振、當事人就小標的案件涉訟者、無論是非曲直、利在速決、若遷延時日、則時期及經濟上、均有莫大之損失、判決結果縱獲勝訴、但所費勞力及金錢與訴訟勝利之結果相較、殆等於零、目前一般民衆、對於法院怨聲載道者、易莫非小標的案件、未能速決有以致之、考現時富庶國家、如北美合衆國、對於民事小標的案件、別有特殊審理辦法其特異之點、及程序簡單通俗化、舉例言之、如(一)言詞起訴、(二)電話傳喚、或郵政傳喚、(三)隨時審理、(四)由法官視各案之情形及實際之需要、而訊問當事人及證人、便宜行事、不受無謂條件之拘束、他如由法院指定人員、指示當事人為訴訟行為、禁止律師出庭、減免訟費及限制上訴等、均有特色、以彼邦如此富庶、尚需要此便民之制、故我國民生凋敝、一般民衆、深苦訟累之秋、詎可故步自封、墨守成法、誠宜改轍易絃、擴除大陸舊制、採取北美新規、庶足解除訴訟當事人之痛苦、惟茲事體大、且屬立法範圍、本部擬於最近期內、詳細計劃、草擬方案、呈由司法院轉咨立法院核議云、

(又)司法行政部案准財政部稅字第一九八二三號、咨請轉飭上海地方法院市公安局、所送違反印花稅條例案件、從速辦理、並以其他司法機關對於違反印花稅法令案件、據督查印花稅委員報告、亦有審理延緩情事、並請嚴飭將送審案件、隨辦隨結等因、查法院受理違反印花稅法令案件、除有疑義、非經調查明悉、不能終結者外、統應限於三日內辦結、此於本年七月六日、業經以第三五六〇號訓令、通飭各該法院遵照在案、准咨前因、合亟重申前令、嗣後對於違反印花稅法令案件、務須依限辦結、不得再有遲延、該部已於前(十一)日通令各省高等法院遵照、並轉飭所屬法院遵照、

魯嚴禁物價高漲

並設法集中銅元流通市面

(濟南十二日電)市商會長李伯成、再謁韓復榘、請求(一)令銀行放款救濟市面(二)紙鈔每角備易大銅元廿枚、請設法平抑、(三)請將濟存銀行八百萬元、組保管會、韓均允市府現與銀錢業商定現定鈔洋每角兌廿四大枚、並設法集中銅元流通市面、省府十二日布告、嚴禁物價高漲、奸商操縱、令各市縣府、切實查拿、倘敢故違、嚴懲不貸、

(歸化十二日電)綏行使法幣、因西路通商、有所顧慮、財廳長李居義、十一日特召銀行界開會商討辦法、決議在中央補救辦法未到綏前、決定中央交通兩分行、對存封各銀行、錢行、銀庫、暫緩實行、并保持市面原有習慣、照常通融、使用、鈔安定市面、

湘省行新幣政策

(又訊)湘省府遵奉中央命令、於四日下午、召開臨時會議通過協助集中現金辦法與省銀行(湖南銀行)票幣及準備金、處理辦法五日即佈告全省人民遵行并一律停止兌現、茲將省會議決辦法、誌之於下、

省府會議、省府奉到中央電令後、即於四日午後二時、召開臨時會議、由曹代表主席典球主席、當經議決下列各案、一、擬訂執行中央命令、協助集中現金辦法、二、遵奉中央集中現金電令、擬具湖南省銀行票幣、暨準備金處理辦法、附兩項辦法如左、(甲)執行中央命令、協助集中現金辦法、一、遵照電令、禁止使用現金並派軍、警保護在湘各銀行、二、湖南省銀行票幣、應與法幣照常一律行使、其準備金保管辦法、另定之、三、凡湖南省會、未經核准發行之市票、仍暫准一律通用、但由財建兩廳、尅日派員保管、其準備金、限期收回、(乙)湖南省銀行票幣、及準備金處理辦法、一、湖南省銀行遵照中央電令、自十一月四日起、現金封存、不再使用、所有已經發行之票幣、仍照常行使、二、湖南省銀行法定票幣、準備金及截至十一月四日止、未經發行之新舊鈔票、在中央法幣發行準備管理委員會章程未公布以前、暫行組織保管委員會保管之、三、湖南省銀行法定票幣準備金保管委員會設委員七人如左、中央中國交通三行、長沙分行、經理湖南省政府委員一人、湖南省財政廳長、湖南省銀行監理委員會主席委員、湖南省銀行行長、四、保管委員會就委員中互推一人為常務委員、其辦事規則另定之、五、湖南省銀行營業事項、仍照舊章辦理、六、本辦法自湖南省政府委員會議決通過施行、

義王誕辰

義使在滬舉行茶會

(上海十二日電)十一日義王誕辰、駐華義大使羅亞谷諾特在滬邸舉行盛大茶會、招待中外來賓、到市府代表俞鴻鈞、外部辦事處余銘、及各國使領多人、

皖省普考

定十五日舉行

(安慶十二日電)皖省普通考試、定十五日舉行、典試及監試委員均已抵省、

九月來桐油 出口統計

佔全國出口貨首位

(上海十二日電)海關息本年一至九月桐油出口總值二九九三九〇九八元、佔出口貨首位、較去年同期五七六九八六元增加數十倍、

時人行蹤

孔祥熙 中委孔祥熙、吳鐵城、褚民誼、桂崇基、關素人、鄧青陽等、因出席五全大會、前(十一)夜由滬乘車來京、昨(十二)晨七時到達、

王克敏 (濟南十二日電)王克敏十二日來濟、日內南下、

楊全宇 (成都十二日電)川教育廳前廳長楊全宇、頃以教廳交代案已辦竣、定十三日晨飛京、

天然鮮味晶

國貨調味珍品

質料素淨 鮮美無比 維太命多 有益身體

南京經理下關大馬路 將復興食品號 第一支店二馬路 第二支店太平路

發行所上海勞合路七十九號 電話九〇二三六號

廠址閘北譚子灣三九五號電話四二〇七八

實業部國貨陳列館內

新民大戲院

地址 建康路 電話 二三九一一

本院禮聘平滬久負盛名色藝俱佳坤角藝員

坤角泰斗 唱做鬚生 張鳳亭

坤角文武花衫 香豔親王 王豔秋

譽滿京華 文武老生 馬凱寰

坤角青衣花旦 雪雲琴　坤角青衣花衫 周美豔　坤角時派老生 黃桂春　名角唱做老生 馬俊峯

李九昌 王峴山 譚云昭 劉連發 王豔君 王豔芳 宮濟川 賈在田 杜喜奎 萬里明 汪佩雲 張寶珍 王興福 王春雷 馬鎮江 段慶瑞

昨日義軍第二軍團 佔據阿比尼夫里特

亞軍撤退齊齊迦丹平亦失陷

現向答卡斯河推進

（羅馬十二日路透電）據公報宣稱、瑪加爾區域內之義軍、第二軍團、今日佔據阿比亞波壞之阿比尼夫里特鎮、義兵向非兵四縱隊、現向答卡斯河進發、達那基爾縱隊、向薩區進發者、已抵士比姆、公報又稱索馬利蘭陣線之義軍、現仍在戈拉海四周作清鄉戰爭、

（亞斯瑪拉十二日國民海通電）據南路前線最後傳來消息、該處阿軍現正全部向齊齊迦撤退、相信拉西布所指揮之阿軍、將在該處阻止意軍前進、此間軍事當局、預料意軍在週杪以前、必可進抵齊齊迦至哈拉爾一綫、關於意軍進展情形、現雖未得詳細報告、但料定意軍、必將襲用業經證明如此成功之戰略、換言之、即將繼續用天空轟炸、以寒敵膽、並以坦克轟奪敵軍陣地、然後由汽車載運之追擊部隊、以肅清並鞏固奪得之土地是也、據此間聲稱、意軍此次之所以能於兩週之內向前線推進約達二百英里之遙者、完全係由此種方法所得之結果也、又據南路前綫傳來另一消息、拉西布所統大軍、業已集中於哈拉爾附近山區之間者、約有二十萬人、該報告謂哈拉爾本城居民、業已舉行親意示威運動、同時又謂意軍在安達洛以南、截獲駝隊一批云、

（亞斯瑪拉十二日哈瓦斯電）北路義軍、現已將丹平區域全部佔領、馬拉維格那將軍、所統率之右翼軍、正向答卡斯河推進、同時義軍土著部隊、則在該河流域偵察形勢、

（亞斯瑪拉十二日國民海通電）據此間所得報告、拉西布將軍、所統大軍現已集中於哈拉爾附近一帶者、據意軍方面估計、約在二十萬人以上、意軍如進至此間、必遭頑強抵抗云、

主帥入駐瑪加爾城

義軍進行神速

（亞斯瑪拉十一日路透電）據前綫訊、亞軍以駱駝三百餘頭、運輸輜重、匿於某小山中、爲義偵察機發見、以所得消息、繫降落傘擲於義軍中、義軍拾得後、乃乘夜奮勇前進、登附近之高地、以機關槍向敵掃射、繼乃以鎗刺衝鋒、復作猛烈之肉搏、敵乃潰逃、委屍二十具、并有十人就擒、近數日內義軍進行殊爲神速、低地氣候雖熱、而義兵在三日內曾進行一百五十哩云、

（亞斯瑪拉十一日國民海通電）意國東非軍總司令波諾將軍、昨晚入瑪加爾鎮、入城時係採勝利方式列隊進行、將軍由第一軍團所選精兵一連、前後拱衛蒂格里省長阿國降將古福柴、代表該省親赴城外歡迎、並在該鎮市集舉行歡迎令、古氏宣稱瑪加爾從此以後、即係意國所有、且將永爲意國屬土云、波諾將軍答詞後、即由古福柴引至該鎮天主教堂舉行感謝禮云、

（亞斯瑪拉十一日路透電）東非義軍總司令波諾、以今日爲義王誕辰、特行正式入瑪加爾城、隨行者有參謀人員等、自號瑪加爾省長古福柴、乘白馬出城迎之、與其部屬向波諾等鞠躬、表示順從、既而衆乃同赴天主教堂行祈禱禮

使義展長其交通線

亞軍誘敵深入

（羅馬十一日路透電）義軍現自相詢問、亞軍究將在何處負嵎抵禦、據南北兩路前線來訊、皆謂義軍之作戰、不啻撲空、義軍前進雖速、而亞軍退走更速、義軍每入一鎮、輒空無敵兵、衆意亞軍之戰略、爲引義軍深入、更險阻之境、而展長其交通線、然後據險要之陣地、以逸待勞、而與敵周旋、現信北路亞軍、似將在安巴拉琪南面堅持抵抗、該機之作偵察飛行者、親見該方面集有大軍數逾十萬、南路亞軍、料將在吉吉迦至哈拉爾一線禦敵、

（羅馬十一日哈瓦斯電）據此間軍事專家宣稱、亞軍迭次後退、實具有兩種動機、一則迫令義國使不得不展長其交通線、二則欲誘令義軍深入亞國腹地、亞軍已在該處儲有大批軍火糧食、不難與義軍作持久戰、亞國現正修復自西部各省通至旭亞省之道路、該路修築後、亞國後方援軍、不難絡繹而至、反之義軍自北路陣線進展、則必須同時建築道路、並佈置交通及後方根據地、義軍在蒂格里亞省進行遲緩、其故實在於此、聞亞軍在蒂格里亞省南部、準備迎擊義軍者、計二十二萬人、其中由塞育姆統率者五萬人、由加薩統率者七萬人、由英拉將軍統率者五萬人、亞皇衛隊七萬人、所有此等軍隊、均備有新式武器、沿答卡斯河集中、此外皇儲阿斯法波桑、則另以四萬人駐台西城、與阿惕基湖之間、抵禦義軍左翼之進攻、

義對制裁各國 將採取報復手段

法報謂義有退出國聯可能

義禁法書報入口

（羅馬十二日國民海通電）意大利政府、向國聯參加制裁各會員國所提抗議、其全文大約將於明日發表、此項抗議書、對於非會員國政府亦同樣送達、該書於宣佈意國現所採取之一切經濟的與財政的措置、蓋以「防止由目前局勢、而發生新危機」之後、繼稱意大利以前雖因國聯對意採取種種不利行動、但始終抱持忍讓態度、並未拋棄國聯、該書結語謂停止意國商業、實已超出單純的經濟措置之外、而構成對意之仇視行爲、此層勢將引起意國之報復云、

（巴黎十二日國民海通電）意大利反對法國實施制裁之抗議書、已於昨晚由意國駐法大使塞拉蒂面遞法總理賴伐爾、關於該抗議內容、現雖尚無官報發表、但據此間消息靈通方面確稱、該書長達數頁不僅反對法國實施經濟制裁、並於意國對實行制裁國家、行將採取之態度亦有所陳述、據小日報所載意國政府、並已宣稱意大利之所以不向國聯而逕向實行制裁各國分別提出抗議者、蓋以每一國家係以主權國決定對意實施制裁故也、法國報並刊載諾傳、謂意大利將與對意實行經濟制裁者取銷一切商約、另有一部份報紙、謂意大利有退出國聯之可能云、

（羅馬十二日國民海通電）國聯制裁委員會決議、所有書籍、報章、雜誌、不得列入禁品名單、但法西斯書店聯合會、現已決定拒絕任何印刷品、由對意實施制裁之國家、運入意國發售、故法國希望、能以價值六百萬佛郎之書籍運銷意國、現已悉成絕影矣、蓋據此間宣稱、此類印刷品、不啻法國文化政治宣傳之工具、故無推銷之價值、凡有對意實施制裁戰爭、而欲意國對其貨品加以分別待遇者、必將鑄成大錯、凡不能出售鋼鐵與意大利以備製造槍砲及農具者、則休想以書籍報章售與意國云、

美陸軍兩大佐 作同溫層探險

（拉匹特城十一日路透電）美國陸軍斯蒂芬斯與安德生兩大佐、乘世界最大氣球探險家第二號上升七萬二千尺之高度後、今日在白湖降落、其地距拉匹特三十哩、已打破世界升空高度之紀錄、探險家第二號、今晨飛起作同溫層之考察、約在天空八小時、其上升費四小時二十五分鐘、其下降費三小時八分鐘、午後三時二十分氣球發出無線電報告、已達六萬尺高度、球外溫度爲零度下六十七度、該氣球所抱之七萬尺目的、未幾居然達到、且又續升二千尺、然後開始下降、當氣球降落距地千尺時、探險家二人登球室之頂、準備降落中之最後一幕、卒在白湖安然落地、其下降之平均速度、爲每分鐘四百尺、除愛克斯光紀錄器外、斯安兩大佐、並施用他種新攝影器、與透視器在各高地上攝取地球照片、

◇義外次談話稱◇ ◇人民信任首相◇

（巴黎十二日國民海通電）據本日此間「日報」所載、意外次蘇維治之談話稱、「意大利經過阿比西尼亞戰爭試驗之後、即將重振斯特萊薩並頌在彼時努力恢復英法意三國之關係」云、蘇氏力言意大利可獲勝利、並斷定國際制裁辦法、必將證明大半無效之後、繼稱「意大利此次用兵、殊有必要、墨索里尼首相、既尤人民獲得麵包、故其人民亦信任首相、吾人苟能假以六月期間、則吾人即可以文明傳入阿國、彼時世界當知少年的革命意大利、必將與保守的英法兩國並駕齊驅矣」、該報利用此次機會、對意國一部份報紙之反法運動提出抗議、蓋如該報竟認法國爲「第二敵人」云、

◇墨氏發表談話◇ ◇勝利相繼到來◇

（羅馬十一日國民海通電）本日爲意皇誕辰、墨索里尼首相以陸軍部長資格、檢閱參加慶祝之兩萬軍隊既畢、首相復由威尼薩宮陽台、向集宮外廣場之軍民發表簡短演說稱、「汝等備見意大利軍事實力之極小部份開始進行、法西斯統治第十四年度之工作、此項武力準備、以國家全部資源維護意大利之利益與尊嚴、尤當以堅決不移之精神、在歐非兩洲或其他認爲必要之地方、爭取勝利、在此數日之短促時間中、吾人業已洗滌兩大舊日汚點、相信其他勝利、必將相繼到來」云、

（羅馬十二日國民海通電）政府公報發表命令一道、規定以後凡向外國訂購貨物、必先取得政府允許、同時政府外匯管理局、並發通告、以後意國貨物運往法國者、必須先期付款始准出口云、

◇義使與賴伐爾談話◇

（巴黎十一日哈瓦斯電）駐法義使帝何愈的、本日與總理賴伐爾作重要之談話、談話內容、則未發表、主管方面、以爲談話主題、當係義國對國聯實施制裁所採取之態度、主管方面雖預料義國對實施制裁之各國將採取最嚴格之報復行動、但經濟實義國對實施制裁各國、不至禁止貨物入口、亦不至廢棄所訂商約、關於對付制裁辦法、聞義政府將於明日發表公報云、

◇統制輸入◇

（羅馬十二日路透電）昨夜政府下令統制輸入品、以報復實施對義制裁之各國、按照命令中之文、自十一月十八日起凡入口商向外國所購鋼、鐵、肉食、咖啡、雜糧、棉花、羊毛、絲、五金等種種物品、均須向政府領取執照、範圍甚廣、幾包括一切物品、

休戰紀念日 羅斯福講

美國世界政策 ◇銀探號艦失事◇

（華盛頓十一日路透電）羅總統今日在無名英雄墓發休戰紀念之演詞、對於美國之世界政策、頗有重要宣佈、羅總統指責貿易壁壘、乃爲國際衝突之原因、并聲明美國與加拿大已切實議定銷除關於不合情理的貿易限制之異見、羅總統又鄭重聲稱、美國總統願取和平方法、但必須保護自己、他國縮減軍備愈多、則美國軍縮進行、亦將愈速而愈堅定、除有極少數人重私利而輕國家與世界和平外、美國極大多數人民、皆一致贊助政府之此種基本政策、并完全同情於他國與戰之努力、此即吾人之始終胆勉贊助消戰爭原因之步驟、而反對他國採侵略行爲之步驟也、吾人已以具體之行動、證明莊嚴的允諾、欲使美國爲一良好友邦、吾人對武裝侵略及殺人之舉動、名之曰戰爭、而使戰爭有簡單之界說與事實、吾人承認世界以前進步所獲無幾、此乃使吾人失望而悲痛者、今後整個人類所遇之危險、在吾人觀之、較美國人民單獨遭遇者更大、國際忌妬依然存在、武裝之增加與擾亂、和平之國家野心、今猶未戢、而最重大之危機、則爲對國際契約的神聖、莊嚴之國際信任、今且日形淡薄、吾人既不能築牆自囿、或埋首沙中、吾人唯有以吾人全部力量、向前邁進、以求國際和平耳云、

（華盛頓十一日哈瓦斯電）本日爲歐戰停戰紀念日、羅總統特親指阿林頓塋地、在無名英雄塋前獻花、並發表重要演說、鼓吹和平、復謂目前國際貿易遇種種障礙、因此必須簽訂各項國際協定、加以克服、最近美國與加拿大商約、締結告成、兩國間不合理的貿易限制、業已撤除、於兩國俱有利益、美國對加拿大之友誼、自必益見增進云云、

（馬尼剌十二日路透電）美驅逐艦佩里號、已於今日黎明駛抵銀探號失事之處、現悉船中乘客與海員共五十五人均無恙、聞海浪漸平、至遲至正午時可將諸人救登艦上、

倫敦海軍會議 義尚未表示參加

地中海協定義無簽訂意

英下院總選舉運動劇烈

英俄貿易進展

（倫敦十日哈瓦斯電）關於英政府邀請參加十二月五日開幕之倫敦海軍會議一事、義政府迄未答復、此間主管方面對義國延遲答復、有所評論、謂義國或將不參加海軍會議、亦未可知、惟義國倘作此種決定、則與義亞衝突要平有所關連云、

（倫敦十一日哈瓦斯電）消息靈通人士、以爲關於撤退駐地中海軍艦一事、義相似不復希望迅速與英國成立協定、英政府本希望在總選舉前宣布英義兩國在地中海方面復舊和好、今知無此可能、自不免大爲失望云、

（倫敦十二日哈瓦斯電）英下院總選舉競選運動愈益劇烈、政府方面、在一個月前、預測工黨在新國會中至多僅能獲得一百六十席、今據巴黎交易所之預測、工黨亦已可獲得二百十五席矣、按英歷屆選舉、輒以對內政策爲其決定勝負之要素、此次政府方面、則以國際問題爲其競選之主要題目、以爲此次政府在日內瓦對義採取堅決態度、必可藉此獲得選民之擁護、俾在新國會中佔有多數之議席、孰知在各工業區域、一般勞工所最關心者、厥爲與勞工生活直接有關之四項問題、（一）生活能力測驗制度問題、（二）工資問題、及（三）養老金問題、（四）住宅問題是也、政府對此四項問題、不能使一般勞工獲得滿足、實爲其最大之弱點、至在中等階級、及較爲小康之手工業者、所住居之區域內、則對戰爭與和平之問題最爲關切、在此等選舉區、政府黨必操勝算、工黨方面、亦深知政府在日內瓦採取之政策殊難攻詆、在外交政策方面、無懈可擊、故以經濟及社會問題爲主要之競選工具、專就上述四項問題、予政府以迎頭痛擊、就目前競選形勢而論、工黨在若干工業區域內、勢力殊爲堅強、內閣若干閣員之在各工業區域候選者、頗爲狼狽、惟向來英國選舉、投票比率、並不甚高、如多數棄權之選民有一部分參加投票、則最後局面將突然改變、故選舉結果如何、目前實難以逆睹也、

（倫敦十一日哈瓦斯電）此間金融界人士、認爲一九三四年二月十五日之英俄商約、於雙方均屬滿意、因此主張對蘇聯增加商業放款、藉以增進英蘇間之貿易、惟由英國貸款蘇聯一事、則未加考慮云、

第三屆農民會 德國舉行

（德國戈斯勞十一日國民海通電）德國第三屆農民大會、本日在此開幕、討論國內生產及糧食供給等有關問題、此次會議、須至十七日始告閉幕、最初三日爲各組委員會工作時間、普通代表不能參與、以後四日、則爲公開討論時間、關於來年農業計劃、即將在大會中宣佈、關於國家當前之主要問題、亦將在大會席上發表、本日開會時、政府參事官麥英德發表演說、對統制生產與分配之重要原則、闡發甚詳、並駁外傳政府計劃比例分配糧食之說完全不確、集稱目前國內缺乏之肉類現象、係由救濟失業運動成功後消耗增加之結果云、

歐亞巨機 加入西蓉航綫

（西安十二日電）歐亞二號巨型機、十二日下午二時、由滬飛抵西安、首次加入西蓉綫、隨機有機師二人、旋於二時半飛蓉、十三日由蓉東飛返滬、

★★★

血中寶

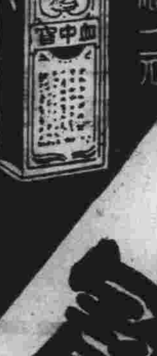

功能：補血養元 強身健胃 寧神益腦 種子調經

老人氣虛血弱、小兒先天虧缺、皮黃肌瘦、腎虧夢遺、一經服後、立見奇效、

總批發 上海北四川路 二天堂分行 各處藥房均有出售

▣駐京總批發處▣

●建康路黑廊巷望鶴樓一號●

大康洋貨莊

首都湘大旅華社減價啓事

本社開設、歷有年所、交通便利、房間寬敞、定價低廉、招待週到、並附設食堂、包辦酒席、宵夜小吃、應時俱有、諸凡設備、特臻盡美、各界顧客、久所贊許、茲爲適應新潮、酬答顧客、特自本年一月十日起、凡蒙惠顧、房金減半、旅客捐、茶水一併在內、包月尤特別克己、侍役賞費、聽客自便、特此減價。

△地址 國府路東首黃家塘

△電話 二三三九二五

大西洋川菜社新屋落成開幕預告

本社自組織數月以來新屋始告工竣定於十一月十一日先行交易本社重聘蜀中名師烹調美口地址適中空氣舒暢衛生清潔招待週勤裝璜富麗純係國貨如蒙賜顧竭誠歡迎

地址中山東路南京江蘇銀行間壁　電話……二三三一〇號

倪光和律師受任中華池盆浴堂常年法律顧問啓事

茲受上開當事人之聘如有侵害該池一切法益本律師當盡依法保障之責

事務所 西華門頭條巷春和里一號　電話二二五八六

該池地址大行宮　電話官房二三一九四　普通二二一六四六

中央醫院掛號時間一覽表

科別	普通號	特別號
內科	每日上午九時至十一時	每日下午三時至四時
小兒科	每日上午九時至十一時	每日上午十時至十一時
牙科	每日上午九時至十一時	每日下午二時至四時
泌尿科	每星期二四六下午一時至三時	每日上午十一時至十二時
外科	每日下午一時至三時	每日下午三時至四時
產婦科	每日下午一時至三時	每星期一三五上午九時至十時
眼科	每日下午一時至三時	每星期二四六下午二時至四時
耳鼻喉科	每日下午一時至三時	每日下午四時至五時
骨科	每星期一三五下午一時至三時	每日下午三時至五時
皮膚科	每星期一三五下午一時至三時	每日下午四時至四時
肺療科	每星期二四六上午九時至十一時	每星期二四六上午十時至十二時
		每日下午三時至四時

附註

（一）診病時間特別號按掛號序診看普通號上午自十時起下午自二時起（二）凡掛特別號及急症號者均在特別掛號處掛號（三）掛號不限時間（祗以確係急症爲限）（四）病人來院掛號後即持診券赴科就診如須轉科診治者（例如內科轉外科是）其所掛之號不論何種除牙科外在當天內均可適用隔日重行掛復診號（五）各種診券未經本院蓋章者概作無效除牙科診券有效期間爲六個月外其他各科普通診券可長期應用倘有遺失須另行納費補券（六）例假日及星期日除急症外普通及特別掛號概行停止

南京市政府公報出版 第一五七期

南京市政府公報第一五七期出版本公報內容編制計分會議規委法令公牘報告統計特載附錄各欄材料豐富編輯新穎每月出版一期現第一五七期業已出版定價每本大洋一角本市開明圖書教育用品社及正中書局均有代售如欲定閱請向市政府秘書處編譯股接洽可也

哲學專家吳劍秋標準論相

（港）（粵）（著）（名）

「標準哲理論相」「來人不要開口」「須靜坐一分鐘」「能知心腹之事」

（一）能知軍界前途進退（二）決定政界升官罷職（三）曉得商界生意盈虧（四）預測學界功名得失（五）解釋你的婚姻美惡（六）鑑辨你的妻妾賢愚（七）察看你的兒女多少（八）警告你的謀事成敗（九）判斷你的家庭變遷（十）化除你的目前愁慮（十一）推查你的流年好壞（十二）詳述你的終身榮枯

以及種種有不能與人言難題請來一試直言談答立判分明定有特殊奇驗

「優待各界士女」「剪此報紙來談」「論相暫取四角」「推命減潤五角」

現寓南京二郎廟延齡巷東亞飯店一〇五號

美華服裝商店

天氣漸涼需製冬衣

本號新到呢絨花色繁多不及細載

材料堅　定期準　招顧客
尺寸宜　美壯觀　盍一來
價最低　專門技　請試看
式樣好　做工異

地址太平路花牌樓文昌巷口門牌137

電話二三八六五

南山商店

大廉價

犧牲品

優等海林蒙西裝每套念壹元半
頭號時花呢西裝每套念二元半
人字毛花呢西大衣每件拾叁元
紗面膠水西裝雨衣每件玖元
●上例犧牲品限每星期六日定製●
其餘各貨不及細載歡迎各界參觀誠實比較所有各貨一律照碼九折

地址太平路花牌樓二二三

電話二二九四五

首都唯一　高尚男女　新新服裝專家

金風送爽之際

本商店新到大批呢羢花色合時精製1936年最新式現代標準大衣

▲四大特點▼
式樣新穎　文雅美觀
價目貨確　定期不誤

地址太平路花牌樓電話二二七〇四轉

上海姊妹

第一高尚服裝老店

專製仕女大衣

十週紀念　大減價一月

各貨標明特廉價目
優待光顧照碼八折
薄利多售誠實無欺
式樣新穎工料堅美
男女時新禮服出租
上等毛絨洛外便宜

地址……首都花牌樓
電話……二二五〇〇

精益眼鏡分公司

實業部註冊中國首創第一家

OPTOMETRISTS & OPTICIANS

配眼鏡決不能如購普通物件可比　因爲戴不合光度之眼鏡對於智識及事業精神有莫大阻礙　本公司爲全國最進步之眼光學專家

驗光準確　儀器精良
品質高尚　價格公平

中國精益眼鏡公司

南京支店太平路花牌樓電話二二三四一

驗光主任王翔欣謹啓

大聯珠香烟

烟味香醇　售價低廉

空包換烟　兼換贈品

中國南洋兄弟烟草公司出品

注意

亨達利鐘表行

黑廊街　唱經樓　太平路　中央

新到美術小玻鐘每只二元　準確無比　保用五年

二寸元鬧鐘

摩登長方游泳手表　落水不漏堅固耐用

電話　黑廊街二一四六一　唱經樓三一三四四　太平路二一四九三

利豐美術照相製版所

精製銅版鋅版五彩商標銅牌

特點　出品精良　交貨迅速　價目低廉　接送稿件

地址中正路二七八號

電話二三九一七號

首都福記汽車行

總行地址下白路珠寶廊

總行電話二三一六七號

下關分行

地址大馬路

電話三三九一四號

到隨叫隨租出車汽

地點	單送	來回
城內	$1.00	$2.00
下關	1.20	2.40
門東門西至下關	1.50	3.00
中山墓	1.50	3.00
靈谷寺	2.00	3.50
上新河	2.00	3.50
牛首山 燕子磯		
土山鎮 麒麟門	4.00	6.00
板橋	5.00	8.00
江甯鎮 秣陵關		
湯山 棲霞山	6.00	8.00

首都龍門汽車行

新式汽車　電話八一八三二　三一四三二　日夜出租

送單內城　一元
送單下關　一元二角
每小時　二元
●遠途另議●

敝行服務週到久荷各界稱譽所有車輛均係新式安穩舒適輕快無比茲爲優待顧客將定價減低敬祈鑒察

總行地址國府路七號

分行地址夫子廟龍門橋十號

非術士潤例

不誇張　不虛言

談命三角　占課四角　鐵版神數一元

課金微涉半價酬謝特此聲明兼授學友

談命照舊喜愛奉承敬希原宥取費從廉

剪報批張恕不還就命課神數速成包會

硯設大香爐汾陽旅館　電話二二九二二四

趙半仙命相課

寓中正街門帘橋四五七號

首屈一指　談言屢中　別出心裁

程立卿女醫師

婦女花柳白濁　白帶陰瘡乳瘡　結婚日久不育　手接生擅理難產　廉貧者減贈

小便淋漓痔病　血虧神經衰弱　經痛不調老　醫藥打針從

診病上午九時至十二時二時至五時　診所楊公井民大戲院前　電話日間二二二一四六夜間二二二零八

尹兆康牙醫遷移於中山北路中央路保泰街交叉左角新建之鼓樓齒科院應診

掛號時間——每日上午九時至十一時下午三時至六時

診治時間——每日上午十時至十二時下午三時至七時

星期日全日照常診病星期一下午完全停診不在診病時間內請勿駕臨敝院否則概不接待

沙眼根治之可能

沙眼原非一種。並有輕重之分。若病者能以時日。十之九有治愈之可能。本醫師抱決心就醫。再假與補充。除少數特型之惡劣沙眼外。其餘如遷綿數年難治之沙眼。往往在短期間內獲極顯著之奇效。本診所特備△紫外光△特別手術△空青眼藥。專治各種沙眼。凡患此沙眼者。希注意及之。爲幸。

診病時間下午九時至十二時下午二時至四時例假及星期日上午九時至十時過時不診

鄭懷仁醫師專門眼科　南京鼓樓南中山路旁

樵山醫院

專治內外花柳各科　最新治淋電療短波機

特設　包戒煙癮毫無痛苦

高週波電療機　大熱光燈　大號太陽燈　愛克司光線　本院備有病室以便住院療養

院址龍王廟火瓦巷　電話二二一八四一

廣東醫院

專治　花柳白濁　陽萎早洩

留日性病專家　黃文山

專治　手淫或酒色過度所致之遺精早洩腎虧陽萎神精衰弱失眠健忘精神不振闆幃之趣新老淋濁婦女生殖器病各期梅毒與凡花柳病招徠之併發症等診斷確鑿用藥有方爲振興民族及增進家庭幸福計收費從廉

診所中正路廿七號新街口南中西醫務所

輔雲診療所

本所專治新老白濁採用最新治療法見效迅速短期根取費便宜精割包皮過長六元注射德國六〇六法國九一四定價最廉

時間上午九時至下午六時止

▲專門白濁科▼

△星期照常▽　地址三元巷二十號

國醫內外科郭受天應診

時間　門診上午九時至一時　出診午後三時至八時

診金　門診初診一元復診減半　出診初診五元復診三元

地址本京長樂路張都堂巷十一號

首都名相家　抱膝山人遷移啓事

鄙人莅京九載辱蒙各界歡迎自愧無才殊深抱歉茲因旅館宅小不敷應用加之一身兩地往返馳勞多有顧此失彼之嘆鄙人爲便利顧客起傾此秋交冬替之際社會事業重整的早定方針之際鄙人社會不辭勞瘁因守困復宜三角挑七日答覆函埠外

見今時事界升降興衰之時事遷移國路南京日報來諮者得失盈虧失敗者再清閒恢復三角一元只取一牲廉價一月凡鄭南商賈家得失盈虧者一元試方信予言之不虛也

▲時間上午十時至下午十時

北平老牌　馬應龍專門眼藥

專治砂眼及各目病其效如神

地址太平路南门中正街西首路北

下關大馬路西首

大贈送婦科藥韓奇逢

主治婦女經血百病效力絕大茲因總公司遷移紀念特贈送五千盒送完爲止此等良機幸勿錯過贈法凡購一盒即送一盒多者類推贈者注意南京一處贈送定價每盒五元

總公司上海英租界大通路一九三號

南京白下路大中橋西第二九五號

韓奇逢藥房有限公司

大相命家　效臥龍

寓城北唱經樓西街中國大旅社十三號

進門不用開口便知一切問題先言已往禍福後論未來吉凶決定有無妻子說明求謀得失各界駕臨一試當面據理直陳

命相五角　課二角

電話：三一五九三

定州郭敬宇眼藥主治各種眼病功効無比

敝號總廠創於河北定州歷有年所製造最優等眼藥功効卓著藥到病除久爲各界所推許經行政院衛生署化驗完竣證明批醫字三二一號化學散眼藥一種實業部亦給有獎狀品名超等眼藥上等眼藥鐵道部鐵路沿綫展覽會亦給獎褒揚名馳中外各大商埠均設有支店特約經理茲爲推廣營業起見售價從廉各界請認明郭敬宇眼藥金魚牌商標嚴防順音假冒敝號非與全憑廣告宣傳者可比務希垂察外埠函購原班寄奉

得奬證明　鐵道部第七五一號　實業部第九二號

認明金魚商標郭敬宇眼藥謹防順音假冒

總廠河北定州　總號定州車站　支店上海法大馬路自鳴鐘　南京昇州路行口街　本京經理中華路金魚藥社　各大商埠均有特約經理

臥嘗飯店

提倡國貨的——急先鋒

▲定辦筵席▼　自五元到十六元止

▲國貨大菜▼　甲種七角乙種五角

是南京最合現代式的……　——花園飯店

一切設備完全國貨

電話二二零五三號

地點中山路新都大戲院斜對面

沙眼

提倡水利杜漏卮 蘇省積極發展漁業

健全行政組織解決漁民痛苦 研究改良漁法調查水產種類

（鎮江通訊）江蘇東西瀕海，海岸線延長一千六百餘里，內地江湖面積約佔七千八百餘萬公畝，水產物多至數千種，滋生繁衍，甲於他省，凡直接間接恃水產利益爲生活者，不下百萬人，外海漁場之面積，達十萬方里以上，按照各國產額統計之最低限度而言，期一方里年穫十噸，每噸價格一百七十元，則按諸實際尚不到二千萬元，據某漁業專家語記者，其衰弱原因不外下列數種（一）漁民缺乏智識，對於漁具漁法漁船等不知改良（二）漁民力量薄弱，不能發見新穎的漁場，（三）漁民無組織缺乏資本，（四）過去之政府忽視漁業，對海外漁民無保護獎勵之整個計劃，（五）外人以最新技術，在我國漁場侵漁，致我國漁民受其壓迫，（六）魚價低落，入不敷出，以上種種，悉爲造成本省水產蒙受極大損失之主因云云，現蘇省府爲力謀補救，發展沿海漁業起見，特飭專家擬具整個改進計劃，以供採擇，茲將該項計劃內容探誌如下：

○健全組織○ 行政，省府縣府應設漁業事門人員（一）建設廳漁業指導技師一人，技佐一人，執管全省漁業，（二）縣府推廣所，漁業指導一人至二人，秉承省令，執管全縣漁業，二，頒布漁業政策，組織漁會，解決漁民痛苦，鞏固漁村生活，漁會所做之事情如下（一）辦理登記，（二）設立漁民合作社，（三）設立漁民貸款所（四）辦理護洋，使漁民在海上不致發生被匪搶刦情事，（五）辦理漁民義務教育，如正當娛樂場所平民醫院，災難撫卹等，均須次第成立，四，禁止採捕漁苗繁殖漁類，五，設立氣象警告台，六，嚴禁海上敲詐，七，改良漁船用鹽辦法，（一）請鹽局將漁船用鹽准單，不規定斤數，隨時可以購用，俾免漁民無故損失，（二）在五海里距不遠之區域內，用鹽准單一律通行，（三）在緝人員秉公辦理，國家須予漁民以法律上的保障，八，獎勵舊有的漁業改進，如漁具漁法等參加科學知識，施以合理的改良，九，獎勵遠洋漁業，十，改良運輸，（一）海上運輸船改裝發動機，有風時用帆，無風時用引擎，（二）陸上火車及公共汽車，附設冷藏庫，以便運銷內地，十二，制止外人侵魚業，一面由政府提倡遠洋漁業，一面喚醒同胞勿代賣日魚，上下一心，方能達到抵制目的，

○發展事業○ 一，從事遠洋漁業，并向海上發展，二，設立魚市場，在熱鬧的都市，均應設立漁市場，不特可以助長魚業發展，且有下列各種利益，（一）公開競賽，漁價可望一律，（二）產銷平衡，供求可以適合，（三）改良運輸，銷路可望推廣，（四）抵制外魚傾銷，三，設立水產品製造廠，水產品作爲人民主要的食糧，早爲世界各國所公認，但魚類腐敗，如欲提高價值運銷各處，適合吾人之嗜好，非造成相當製品不可，江蘇全省漁獲物，集中於上海一隅，交通不便，銷路日滯，因之魚價日跌，尤其如嵊山等處，在漁汛旺盛之時，漁獲物如糞土，不及裝運時，祇有任其腐臭，損失之大，可以想見，爲解决生產過剩及增加漁民收入計，政府應設一水產品製造廠，使廉價魚獲物，製成高貴物品運銷內地，實爲目前救漁價低落的根本方策，四，設立魚種養殖場，目前所感困難者爲魚種問題，因飼養者專在牟利，非惟價昂貴，且魚體羸弱，容易死亡，故設立大規模魚種養殖場，培養優良之魚種，分發農民，實爲當今之急

○研究漁法○ 一，探測漁場，派漁輪，駛往遠洋，採查新漁場，二，報告魚羣，舊式漁船行駛很緩，往往不知魚羣所在，如用輪船或飛機先探測魚羣方向，予漁民之迅速報告，則於魚獲物收入較有把握，三，試驗新式魚法，一，AD式拖網爲目前最新式的魚業，急宜試驗完成，以期改善我國拖網輪所用之舊式魚法，二，手操網漁業，資本較小，易於創辦，惟在我國尚須盡力試驗，以期推廣，四，各種魚類製造利用試驗，一，虎皮利用試驗，虎皮爲蘇省最多出產，價亦最廉，但皮可製革，肝臟製油，肉可製成罐頭食品，如能設法利用，價值可十倍於鮮魚，烏賊魚改良試驗，蘇省烏賊年產數十萬元，惟製法不良，品質惡劣，價值低廉，銷路不旺，應於形狀色澤及乾烘等工程上改良，三，小黃魚製品試驗，小黃魚製品，出產最多，爲人民普通食品，但不能耐久貯藏，應於醃漬及乾烘上加以改良，四，淡菜改良試驗，淡菜係高尚海味，價值奇昂，日常市上所售者以舶來品佔多數，蘇省嵊山，素爲淡菜出產地，徒以製法不善，易被外貨壓倒，急宜設法改良，採菜改良試驗，國人消用紫日乾烘乾并用法，五，紫菜，日多一日，已有供不應求之勢，日本貨遂源源而來，年有增加，嵊山本爲紫菜的產地，徒以採用不善，製法惡劣，不能廣銷外路，急應採用合理的分割日乾烘乾等方法，以期品質優美，提高價值，六，淺海利用試驗，蘇省除海洋外，有千餘里之海岸泥塗，目前均荒棄不用，未免可惜，如能選擇相當地點試驗貝類及藻類之養殖，則數年後，獲利之厚，將數十倍於農田，

○調查水產○ （一）重要水產生物之調查，一，水產生物分佈，二，水產生物生活史，四，水產生物成長度，五，水產生物習性，六，水產生物棲息，往來與海洋狀態關係，（二）海洋調查，一，海水溫度，二，海水比重，三，海洋狀態變化，四，海流消長，五，海流與水產物養殖上密切關係，（三）舊有漁業之調查，一，舊有漁業的種類，二，舊有漁業的漁船漁具及漁法，三，一年的漁獲量，四，漁民之生活狀況，（四）養魚業調查，一，內地湖蕩蕩田，二，沿海養殖適地，三，養魚法，四，魚類被害，五，魚類與魚類關係，六，浮游生物，與魚類關係，（五）水產製品業的調查，一，製品種類，二，品方法，三，出產數量，四，運銷情形，五，製造者狀況，

楊秀瓊突告失踪

茶博士倒霉被控誘拐 并非美人魚

（廣東通訊）順德人雷澤民，因農村破產，攜妻楊秀瓊來省尋工，楊氏於日前突告失蹤，因據其同鄉綽號「順德公」者報稱，楊氏由惠愛西路某珍茶樓博士顧天，介紹往九龍廟**最香狗肉寮**當女招待，數日即失蹤，遂認爲被顧天拐去，乃於日前按址扭解顧赴分局解辦，各情已詳前報，續查顧有妻羅氏，住西華路司馬坊永起里七號，昨卅一日下午十一時，楊秀瓊忽然到訪，據云，因聞顧被疑拐案，解局押究，特返省證明非拐，等語，顧羅氏以嫌疑冰釋，乃帶雷楊氏赴光孝分局報明，據羅氏稱，卅六歲，新會人，餘同上述，據雷楊氏稱，廿六歲，順德人，暫住中行里十一號，氏夫雷澤民，前因失業，會由顧介紹往九龍廟最香狗肉寮當女招待，因工錢甚少，做數日即告辭返鄉，現聞氏夫誤疑顧氏，特返省投案證明，氏并非被拐，請予解局歸案質證，以免累及無辜等語，分局訊明後，乃一併解局歸案核辦。

徐愼賢愛子被匪拐去

（上海通訊）法租界藍維藹路二百六十七號香泰祥百貨南店，內有餘房出租，會有做小本生意之台州海門人徐愼賢，挈妻子賃居於該處之灶披間內，徐年逾不惑

★祇生一子★ 名阿毛，今年九歲，極爲聰穎，故徐夫婦愛同珍寶，前日晨間七八時許，忽有一身穿藍布短衫褲之拐匪，至該處後門口，見阿毛在門口戲玩，即在身邊取出瓔珞五彩小鴨兩隻，給與該孩玩耍，甚爲快活，其母見之，亦代爲道謝不止，臨時該母提籃往購菜蔬，見孩在門口遊戲，亦不挈之同去，此時拐匪見孩之父母不在，乃以往買餅干爲由，將阿毛哄騙到手。

★抱而逸之★ 逾時，其母回家，見孩不在門口，以爲往鄰家遊玩，亦不在意，迨徐愼賢回家，見孩失蹤乃四處尋找，迄無朕兆，始知已被拐失蹤，惟徐止此一子，故失蹤後，神經上大受刺激，終日哭笑無常，類似瘋癲，欲報告查緝，又恐鴻音其其，無從弋獲，此等離人骨肉之拐匪，誠可殺不可恕也，近聞目前上海專拐小孩之拐匪甚多有小孩的家長，務須特別注意云

女店主打坐入魔

李雲擊妖謂是野貓精 現妖已皈依佛法

（長沙通訊）長沙紫荊街新安旅社，發現打坐入魔怪聞一件，調查如次。

入魔經過 緣該社主人樂子成之妻鍾潤蘭，現年四十歲，性喜求神拜佛，祠廟之間，常有其足跡，去冬忽見綠眼麻貓，時來旅社，潤蘭迭次追捕不獲，旋即患神經病態，不卜是何妖道，賜送法書一本，並銅盾佛牌一個，自是心身時不自主，悄至樓房曬台等處打坐，久之入魔成瘋，見，一日社友劉君，因疲勞就寢，潤蘭又趨其房打坐，隨即手舞足蹈，時歌時哭，驅劉出室，劉君駭甚，走告其夫，夫視潤蘭瘋狀，疑作遊戲，比斥其非，潤蘭亦詈其夫，不敬佛祖罪該萬死，並擊其夫出室，其夫始知有異，任其毆人擊物，自鬧不休。

遇救情形 次日瘋病復發，家人正謀救濟，潤蘭向衆人說，剛才菩薩在屋上告我，謂有救星乘車趕來，快着人至陸軍醫院萱主任處迎接，其夫比飭茶房王某，前往查詢究竟，找至萱宅，果有西天古佛堂萬一弟子李雲，由湘陰搭車來省，即向李說明來意，請李施救，李比與後學萱太太，及道友侯某來社，正與社人團談起病情形，忽然窗外泥沙擊入，室人均疑頑童，視之無視，潤蘭被妖附體，大發瘋狂，謂係吾師來了，直奔李前、舉手亂打，聲稱有一千餘年道性，李隨以週天擊去，忽一麻貓落於房中，轉眼不見，潤蘭連呼你打我，我還有師父在外，李見勢不佳，恐難力敵，遂囑趕淸香案，制妖於死。

人妖鬥法 妖仍附潤蘭之身，愈鬥愈烈，並自稱佛祖謂有五勳，指天畫地，四處可走，李見香案完善，即請動佛令，令妖盡功夫以週天包圍，再用雷劈，去，妖始歸服，求放生路，去時又挾潤蘭拖走，李再用佛兵兜住五雷火燒，妖又呼喊求救，李即令其劄押，不准再害樂士衆生，否則五雷劈打，去時仍拖潤蘭同走，并將其左手咬傷，李又用佛法捉住，虎請佛令斬殺，妖大哭求饒，並令供述經過，妖附潤蘭之身曰，我是野貓精，名張桂生，去年二月初二到此找歸哩關，五月去年六月初三找樂子成，今在四川峨嵋山修道，今找了他的女兒樂桂芳，今再找鍾潤蘭，我的師夫是猴子精，名王理生等語，李以妖旣直供不諱，即令兩妖當佛祖畫押，指示修行地點而去。（未完）

城隍廟土地登記啓事 茲有坐落本市府西街第三五號門牌地產東至伍姓屋西至砂珠巷小學南至城隍廟後北至府西街面積六畝〇分三厘九毫八絲茲因全部契據遺失除另請公告外特先登報聲明如有異議即向南京市土地局提出理由及證件爲要

彌勒菴土地登記啓事 茲有坐落本市陳家牌坊第二三號門牌地產東至劉姓西至陳姓南至營地北至陳家牌坊面積九分一厘〇毫七絲來歷清楚，產權實在，除另請公告外特先登報聲明如有異議即向南京市土地局提出理由及證件爲要

呂海如土地登記啓事 茲因坐落本市（一）中華路（二）大油坊巷第四八二號第二號門牌地產東至（一）中華路（二）大油坊巷西至（一）水龍局（二）余姓南至楊王二姓（一）包姓北至（一）萬姓（二）朱姓面積（一）〇畝〇分六厘七毫八絲（二）九厘九毫四絲茲因新驗契有瑕疵各一紙除另請公告外特先登報聲明如有異議即向南京市土地局提出理由及證件爲要

張陸氏土地登記啓事 茲有坐落本市中營街第五十號門牌地產東至中營及徐姓西至金陳二姓屋南至劉姓屋北至居姓屋面積〇畝三分七厘〇毫〇絲係買受萬姓之業以附照首聯一角遺失除另請公告外特先登報聲明如有異議即向南京市土地局提出理由及證件爲要

唐慶洲土地登記啓事 茲有坐落本市止馬營第五號門牌地產東至倪李二姓公巷西至龔姓屋南至李姓屋北至止馬營面積二分六厘六毫七絲因所有權登記證正契驗稅契印有瑕疵除另請公告外特先登報聲明如有異議即向南京市土地局提出理由及證件爲要

褚慶餘土地登記啓事 茲有坐落本市水西門街第七六號內北灣子一一二號門牌地產東至張姓江姓地西至夏姓屋南至公走路北至張姓地夏姓屋面積三厘九毫二絲此項地產係祖遺所有契據已在民元臘月民三正月兩次火災中燬除另請公告外特先登報十五天聲明如有異議者即向南京市土地局提出理由及證件爲要

遠鎮菴土地登記啓事 茲有坐落本市木屐巷第十一號門牌地產東至埠頭尖西至謝姓屋南至馬許兩姓屋北至木屐巷面積五分四厘六毫五絲茲因聲請權登記本產契據全部遺失除另請公告外特先登報聲明如有異議即向南京市土地局提出理由及證件爲要

護國庵土地登記啓事 茲有坐落本市朱家苑街第三十一號門牌地產東至官路西至官路南至朱家苑北至耿丁二姓面積二畝三厘五毫四絲茲因契據遺失補契登記除另請公告外特先登報聲明如有異議即向南京市土地局提出理由及證件爲要

王少谷 王仲秀 土地登記啓事 茲有坐落本市朝天宮西街第二十七號門牌地產東至朝天宮西至秦淮河南至吳姓屋北至繆姓屋面積〇畝二分二厘一毫九絲茲因爲所有權登記契據全部遺失另請公告外特先登報聲明如有異議請即向南京市土地局提出理由及證件爲要

中國國貨銀行儲蓄部
創業 養老 教育 婚嫁 種種問題 惟儲蓄可以解決之
南京行址 印有詳章 承索即奉
新街口 水西門大街口 黃埔路勵志社內

秉服務社會之宗旨 與各界合作
大陸銀行
總分支行 天津 濟南 長沙 上海 南京 杭州 蚌埠 牯嶺 漢口 蘇州 無錫 南昌 北平 青島 石家莊 南海 鄭州
辦理普通商業銀行業務
兼辦 國外匯兌 儲蓄 信託 代理收支各種款項
南京分行 朱雀路中 電話二三三八七 二八一七〇
南京支行 北門橋魚市大街 電話三一五八三 二一〇六三

本報廣告價目
封面每長行兩元以三行起碼
二版以下每長行一元五角三行起碼
放版長期格外克己

四川驚迷俠士
言論眞誠判斷準確 命相驚人
不準不對不取分文
潤金五角
地址夫子廟貢院東街第一春樓上

津浦鐵路客車簡明時刻表

民國二十三年七月一日起實行

上行車

站名	公里		302次滬平通車（臥頭二三等車）	72次浦徐區間車（三等車）	22次浦津快車（臥頭二三等車）	305次平浦通車（臥頭二三等車）	74次徐濟區間車（三等車）	76次濟津區間車（三等車）	78次濟津區間車（三等車）
浦口		開	1.40	7.35	10.00	19.15			
滁州	50	,,	3.05	9.37	11.40	21.06			
蚌埠	176	,,	6.38	15.12	16.11	1.13			
南宿州	266	,,	8.47	18.20	18.48	3.42			
徐州府	341	,,	11.05	21.55	21.30	6.30	7.20		
臨城	408	,,	13.05		23.45	8.38	9.59		
兗州府	502	,,	15.47		2.55	11.42	13.23		
曲阜	519	,,	16.14		3.23	12.08	13.56		
泰安府	586	,,	18.15		5.42	14.27	16.45		
濟南府	658	,,	20.45		8.23	17.05	19.18	12.00	23.00
德州	776	,,	0.25		12.10	20.52		15.41	3.26
滄州	889	,,	3.29		15.48	0.31		19.18	7.34
天津總站	1010	,,	6.55		20.10	4.40		23.10	12.03
天津東站	1014	到	7.05		20.20	4.50			

下行車

站名	公里		21次津浦快車（臥頭二三等車）	75次津濟區間車（三等車）	77次津濟區間車（三等車）	301次滬平通車（臥頭二三等車）	305次平浦通車（臥頭二三等車）	73次濟徐區間車（三等車）	71次徐浦區間車（三等車）
天津東站		開	8.50			18.20	22.20		
天津總站	5	,,	9.30	12.05	17.00	18.40	22.45		
滄州	125	,,	13.22	15.58	21.57	21.39	2.30		
德州	239	,,	17.03	19.47	2.20	0.20	6.15		
濟南府	357	,,	20.54	23.35	6.05	3.33	10.16	7.25	
泰安府	428	,,	23.29			5.43	12.42	10.33	
曲阜	496	,,	1.24			7.14	14.37	12.50	
兗州府	513	,,	2.25			7.50	15.30	13.46	
臨城	607	,,	5.15			10.10	18.20	17.15	
徐州府	673	,,	7.45			12.11	21.02	19.30	6.10
南宿州	749	,,	10.24			14.00	23.15		8.59
蚌埠	839	,,	13.23			16.19	2.20		12.30
滁州	963	,,	17.30			19.36	6.23		18.17
浦口	1014	到	19.00			20.45	8.00		20.20

注意 南下赴京旅客請購下關站客票 由京北上旅客請在下關站購票

車務處 浦口 電話41394
問訊處 浦口車站 ,, 41152轉
營業所 南京中山東路新街口 ,, 21522 22335
營業所 天津東馬路 ,, 22622 22933

南洋美術照相 打破全城廉價未有之新紀錄
二元類 樹美術相一張 尌美術相二張 寸美術相二張 外贈 尌美術一張
一元類 対美術相六張 外贈八寸美術一張 封美術相四張 尌美術相二張 吋美術相一打 外贈登記片六張
註附 另有贈獎辦法 十人之內必得一獎 機會難逢 勿失交臂
地址中山東路中央飯店東首

廣東澤民醫務所 門診 上午八至十二時 下午二時至六時 出診 午後三至八時 急症隨到隨診 急症隨時出診
醫師陳潤生 女醫士姚舜英
地址大行宮北碑亭巷 電話二三二二三號

良地出售 茲有史姓房屋基地一塊約六十餘方座落富厚崗地方四鄰均爲上流人士現願廉價出售如有欲購者請至娃娃橋十六號沈姓接洽

總理誕辰七十週年 各界昨開會紀念

效法總理大無畏之精神努力奮鬥 希本黨同志領導民衆應付目前危機

京市各界昨晨九時假市黨部大禮堂、舉行總理誕辰七十週年紀念大會、到各機關、各民衆團體、各學校代表三百餘人、主席雷震、領導行禮如儀後、即席報告、大意先講述總理革命經過後、並謂總理革命主張、係求（一）民族平等、（二）政治平等、（三）經濟平等、民族平等、係聯合世界上民族、一律平等、政治平等、係將國內政治畫分爲軍政、訓政、憲政三時期、俾達憲政時、予人民以選擧罷免創制複決四權、經濟平等、則實行平均地權、節制資本、以上三種主張、能澈底實現後、方可進于 總理主張最終點之世界大同、目前國勢已達極度危險時期、本黨同志、多已灰心頹志、要知 總理革命時之艱難、並不減於現時、而革命四十年如一日、其百折不撓之精神、亟待本黨同志所效法、至冀一致振作精神、領導全民衆進以付之、末並謂今日紀念 總理誕辰中、有足爲吾人欣忭慶祝者、即本黨第五次全國代表大會之開幕、此次大會乃賡續四全大會之統緒、產生第五屆中央執監委員、決定今後黨政大計之偉大集會、希望本屆大會之各位代表、各本良心、愼重投票、以選擧能以擔當一切大政之人員、以期執行本屆大會之各項決議、共謀拯救國難、俾實現本黨革命之主義、吾人今茲紀念 總理誕辰、對此次代表大會之開幕、應竭誠擁護、使能暢順擧行、而完成其偉大之使命云云、

紀念會後合影〔中國社〕

市府舉行紀念

市府於昨（十二）日上午九時、擧行 總理誕辰七十週年紀念會、到全體職員、由工務局局長宋希尚主席、領導行禮後、即席報告、略謂今日爲 總理誕辰七十週年紀念日、吾人擧行紀念意義、極爲重大、關於 總理之學識及主義、想在座同志、均所深知、無庸贅述、惟際此國難嚴重、情勢危迫之秋、吾人紀念 總理誕辰、應效法 總理大無畏之精神、努力奮鬥、抑今日吾人於紀念 總理誕辰之餘、更有一事、堪爲慶祝者、即本黨第五次全國代表大會、亦於今日開幕、各方代表翩然蒞止、出席人數、打破歷次紀錄、足徵本黨同志、均能精誠團結、共赴國難、國家前途、光滿無限希望云云、

旅京中山同鄉會

歡迎五全會中山代表 并擧行總理誕辰紀念

本京中山旅京同鄉會、昨（十二）日下午二時、在該會會所、擧行 總理誕辰紀念會、并歡迎由海外回國出席五全大會代表、到中委鄭占南等、暨黃克强夫人黃宗漢、海外代表、計美洲有黃社經、檀香山林叠、程潤金、古巴劉業清、何麟溪、智利孫海響、巴拿馬何伯祥、巴西戴恩賽、朝鮮鄭維芬等、及該會會員百餘人、主席劉展生致開會詞及歡迎詞後、各代表等、均相繼演說、至爲熱烈、

首都唯一的燃料供給店
同益煤炭號
電話——31318
地址……珍珠橋西首

京市米價回復原狀

銅元繼續上升

最近米價回復至改革幣制以前原狀、數日前、所漲之數、與日前比較、相差在七八角之間、而銅元近日來、繼續上漲、前（十一）日大洋每元兌三千一百二十六、昨（十二）兌三千一百、角子前（十一）日每元兌十二角一二一、昨（十二）日兌十二角、

婦女賑災會分配募捐賑款

共撥款八千元分五省匯出 書畫餘件退還

首都婦女賑災募捐委員會、前（十一）晚開結束會議、議決要案、（一）各科報告經濟收入捐款、及書畫展售門劵售款共已收到七千一百七十八元六角、餘尚未完全結束、收到賑衣共三百九十九件、（二）款項分配、蘇魯鄂湘豫五省、蘇魯鄂每省二千元、卽日先行匯出、直接交各該省政府負責賑濟、湘豫兩省各一千元、俟後再匯、（三）所募賑衣分賑本京災民、（四）書畫展覽、餘存之件、暫退還經手捐助人、至九時始散會、

四條巷破獲賭窟

賭犯三十人被捕

本京四條巷新晉里五號、住戶周添珍、年四十二歲、現在本京太平路業商、昨晚六時許、添珍以陰雨濛濛、殊爲無俚、乃邀集鄰人三十一人、相聚爲牌九戲、有趙文丞者、負資頗巨、向周借錢、周不借、怒而報警、謂周抽頭聚賭、警乃扭周等三十人到局、解送首都法院檢查處核辦云、

昨宵細雨又秋風 劉姥姥再進大觀園

參觀方人定畫展以後（青年會禮堂） 曾遇見了一個不屑神氣的？

含着詩意的新都

（本報專訪）微風是一陣陣的吹、毛毛雨是下個不停、雖然季候是漸趨冬之嚴寒、可是在江南的天國裏尚是滿佈着瀟灑的詩意——秋、

因是、首都頻添了不少風雅的韻事、你看六中全會五全大會趁在這兒擧行、冠蓋如雲一般的集着、還有、在逝去了的幾日前、陶冷月、胡獻雅、經亨頤……的畫展、影展、再加上一個所謂影后（？）破家伙來京領銜出演「月兒彎彎」、固然、國難當前、可是、從新都外表看來、除了市面上因政府頒佈使用法幣物價飛漲以外、其他只有水閘的同胞依然發出呼援的呻吟、而夫子廟一帶、仍舊是徹夜笙歌、新都、國民、還是一樣的場場滿座、並且平空裏添了幾許的黑牌汽車、把這新都點綴得十分熱鬧、

還是閒話、且把他閣下、

西裝客自承招待

昨宵是藝人方人定氏擧行畫展、記者蒙方氏的東召、在正午十二時左右、府東街青年會食堂、齊集了十幾二十位被人們譽爲「無冕之王」、當本小記者踏進食堂時、卽瞥眼看見一位身着筆挺西裝鼻架銲絲眼鏡不屑神氣活現的是招待人歟、抑非招待人歟、似乎尖頭們的先生、他指揮着本小記者簽名、這、眞把本記者嚇得不敢正視、當提起筆來在簽名冊揮毫的剎那、手腕竟起了莫名的抖動、

侍者送來一杯龍井茶和一支白金龍香煙、本記者的臉上仍感覺得頳燒還未盡退、

方氏習畫之歷史

凝目定了一會神、主人招待入席、席次由陳之佛教授致介紹詞、記者謹記載於后、作爲介紹方人定氏與讀者見面：

「方人定氏、廣東中山縣人、爲我國新興藝術大家、先從名畫家高劍父先生遊十餘年、後東渡六七年、研究油畫、畢業於日本美術學校、方氏嘗發深論、謂欲溝通中西藝術而不習西洋畫、是無理的要求、故他不斷的努力去研究西洋畫、結果、他的作品、是進一步、譲和引西洋法的、且於內容、則多以人物爲主題、以現代生活思想爲對象、富有新時代精神、一切反時代性的以及寥寥數筆的無聊作品、均爲方氏所擯棄、

方氏在國際上曾有出品於比利時萬國博覽會、中德美展、中英美展、中捷美展、又曾在東京組織中華旅日作家展、在國內會出品於第一次全國美展、西湖博覽會、中日美展、廣州市展、均博好評、此次來京展覽、對於看慣千篇一律的八股藝術的人們、當必給以相當的刺激、」

方氏作品（牧童）

參觀畫展室以後

席散後、主人引導我們到畫展室參觀、眞的珠琅滿目、美不勝收、現在記載其大概於后、

一・總理故居
二・黃花崗
三・踏雪
四・步月
五・牧童
六・歸甯
七・育姤
八・朝露
九・早潮
十・春水
十一・青閨夢裏人
十二・沉思
十三・蟬聲
十四・歸獵
十五・兔
十六・池畔

[illegible]計[illegible]整數、其中最令人注意的七張人物的素描（這是根據在畫展室的口頭批評）記載、「明珠」是一幅巨作、他的標價一千元、其工筆之細膩、眞令人嘆爲觀止、「到田間去」及「牧童」兩幅、筆風又別創一格、

記者對於藝術、向來是一個門外漢、這次參觀方氏的畫展、如同劉姥姥進了大觀園、爲完這篇參加方氏畫展後、深深的感覺到——自己的膚淺、未能儘量的將方氏的藝術介紹給讀者、

請用無敵牌
蝶霜
潔白牙膏
常用無敵牌蝶霜或潔白牙膏有繼續不斷所得價值二仟元之希望！

家庭工業社出品
南京發行所中華路 電話二三二一六
下關分銷處鮮魚巷 電話四一六〇三

南京
特復興
冬令大貢獻

蘇州醬味：醬鷄　醬肉　排骨　醬鴨　蹄肫　醬蛋
廣東臘味：琵琶鴨　鴨腿　鴨脚包　鴨餅　鴨肝香腸　鴨尾
蘇州野味：乳鴿　野鴨　斑鳩　獐子　禾花雀　野雞

全部應市
烹調鮮美佐餐佳品
總店下關大馬路 電話四一零五三
第一支店下關二馬路
第二支店城內太平路 電話二三六八九

新街口
中山東路二十九號
小童西菜社
即日應市
新增半角特色大菜
電話二三二一四一號

		85 CtS SPeCiAlCOurSeDinner
果盤	1	Hors d oouvrea
牛尾湯	2	Oxtail aoup
炸桂魚	3	Fried Mandarin Fish
燒肥鴨	4	Roast Duckling Applo Sauco
奶油派	5	Cream Pic
鮮水菓	6	Frosh Fruit
加啡或茶	7	Coffoo or Tea
熱麵包奶油	8	hot Roll And Butter

本社開幕以來經營西餐自製各式點心面包出品精良久已給災人口最近繼續辦到上海大幇肉類價廉物美如蒙惠顧無任歡迎
小童西菜社謹啓
華僑李瑛南主辦

最後一天請速觀賞
首都大戲院
（二時半，五時半，八時半）
每場加映
五全大會開幕
典禮一本中央攝影場攝製

二◀電通公司有聲新型樂劇◀
都市風光
袁牧之編導・馬德建監製
（噱頭邪氣笑料交關）
明天准映
包羅萬象之巨片
今古奇觀
由開天闢地至近代文明
由人與獸搏至人與人搏
ARE WE CIVILIZED

新都大戲院
今日偉大貢獻
最後三場
二時半 五時半 八時半
明日開映
神祕偵探科學恐怖浪漫鉅片
華倫威廉主演
龍潭寶鑰

"BRIGNT EYES"
今日每場加映
中央攝影場攝製
有聲新聞片
五全大會開幕典禮
福斯公司名貴出品
天真活潑伶俐聰明是觀衆們的小寶貝是觀衆們的小情人
世界影壇小天使
秀蘭鄧波兒
無上光榮偉大作
小情人
最有趣味最富情感憨笑在浮面悲涼在骨子

教部統計上年度 全國學術團體數
共一百二十處以滬最多 其次爲京市佔三十六處

教育部根據各省市所報之二十三年度全國學術團體調査表、業已依類編成統計、除未經該部准予備案者外、茲將已備案之全國各類學術團體數量、探誌如下、（甲）普通類二四、（乙）實類、（一）醫藥一四、（二）工程一〇、（三）理科八、（四）農林五、合計三七、（丙）文類、（一）社會學科二三、（二）教育一九、（三）文藝九、合計五一、（丁）體育類八、以上總數爲一百二十處、至學術團體分佈之狀況、以在滬佔四十九爲最多、次京佔三十六、次平十五、

新疆纏回學生 昨謁戴于兩院長
並定今晨晉見蔣委員長 午後將參觀京市各機關

新疆來京入學之纏回學生一行二十一人、於前日抵京、已分謁各當局、茲悉該生等昨日上午九時仍由艾沙石覺民二氏、率領晉謁蘇省主席陳果夫氏、及中委陳立夫氏、陳氏親予延見、并予勉勵、下午二時起謁見戴于兩院長、及教長王世杰、今晨九時謁陵、十時晉謁蔣委員長、下午參觀各機關云、

攷察各地情況 田曙嵐由滬來京
周游全國歷經閩粵諸省 今後計劃尚擬遠走邊疆

湘人田曙嵐君、曾任西北及上海等處中學國語史地教員、於民國二十年七月一日由上海出發、周遊全國、歷經浙、閩粵桂湘等省、嗣因整理遊記、及調査等事、於去冬由湘返滬、茲已業竣來京、記者訪於旅邸、詢其經過情形、及將來計劃、據談自民國二十年七月一日由上海北站起程、先向浙江進發、次經閩、粵、桂三省、於去年三月抵湘、共歷一百五十縣、歷程二萬四千餘里、抵長沙後、因舊日各師友、及友好之督促、乃從事整理遊記、已由中華書局出版者、有廣西旅行記、尚有南海島旅行記亦在排印中、近聞內政部提倡國人考察邊省、故特來京請求護照、俾便旅行、至若今後計劃、擬仍本初衷、依照原來預定路線、先歷黔、滇、次走康藏、越天山、窮北漢、經河套、以入青海、凡此皆內部提倡考察之範圍也、再遊大江南北、仍回上海、預定期間、尚須七年之久、預定路線尚有二十餘省區、計程約十萬餘里、將來雖不無困難、但必期全功以償素志也、

德青年教育之方針
各民族間避免互相對立 以保持共存共榮的精神

（柏林通信）領導德國男女學生之青年團領袖西拉赫、最近與各國學生相互交換訪問、以便瞭解各國民族性相適應之青年運動、使該運動在教育上獲得良好之效果、記者訪西拉赫氏於寓所、據談如次、青年教育之範圍、最宜於合各民族之青年教育家、自由和平交換意見、各文明民族之青年教育家、對於教育之一定的基本原理、研究了解愈多、則愈覺各民族之青年不應互相對立、而應共存共榮、當此青年國際理解之場合、決非以達到特定主義、特定理想、及格言之政治結果爲目的、反之、吾人應力求人類互相尊重、互相友好團結及必要之正義性、各國青年、與異國年齡相若之同志、相互交換訪問之機會愈多、則對於外國民族、愈益尊重、從而亦可理解各民族間之差異、盖無論何國、皆有其固有與其民族性相適應之青年運動之方式、余於此可以斷言、希特拉青年、純如英國之少年同盟、及意大利巴利拉之青年團體、同爲一國國民性之表現也、國社黨青年團、成立於一九二六年、爲少數青年德意志人崇仰領袖之人格及理想、自然而然所生之精神組合、在其初創時、其原則爲青年應由青年領導、造成早年負擔義務心、及本身之負責心、以調和純學校教育、青年之行爲効能、比之七十老人、實未必有遜色也、希志拉青年運動之發展過程中、認爲有大規模組織之必要、除全國青年女子、在開始時即隸屬一種特殊之組織、名爲德國青年女子同盟團、由青年婦女聯合組織外、凡青年國民、自十歲至十四歲、而希志拉青年則以十四歲至十八歲爲限、此類組織、於一定制度下、分成若干區單位、至於此類單位領袖團之造成、由其本身之領袖學校造成之、其學校之地址、幾乎凡風景幽勝之區、莫不選置、學校之課程、以體格訓練、野外運動、及世界觀科目爲日常必修科、尤以訓練爲首要目標、青年訓練中並無使用軍器之課程、領袖團之射擊課程、在限度極嚴範圍內、祇用氣槍練習、不過僅宜運動之意義、關於本營露營行事三項、在希志拉青年團之必要觀念、余不得不略言之、本營者爲吾人之組織單位下之中心點、因有此本營、則青年可與酒店不發生關係、不致放蕩飲酒吸煙、露營者、自係一種帳幕露營、此爲大城市青年、最大而衛生之調劑、尤適於備身於工廠中之青年勞動團體、日間可遊戲運動、至晚幕中、闢有自由空曠之場所、以音樂合奏、同慶盛節、此外尚有游泳騎馬之機會、去年約有一百萬青年、在幕中度夜、但吾人希望不久希志拉青年、最少每人每年能在野幕中度三星期之野外生活、其次希志拉青年旅行團、更有一種特殊之組織、有廉價住宿及居留之可能、余對此擬建立德國青年旅社、以三千個青年旅社分布全國、爲旅行網、社址多設於壯美之古堡中及古城塔中、若論及此項青年團體工作之政治的效益、則希志拉青年可引爲自豪者、爲青年勞動團、斯爲吾人積年所努力構成者也、德國除學校教育外、不需在希志拉青年團外、更有其他教育團體、此種立場爲一九三三所確定者也、一九三四年初、巳將耶穌教之青年組織停止、是則今日德國除希志拉青年團外、尚有一種青年團體、即天主教青年組織、其他青年團體、莫不歸於吾人團體之中、同受新德國之世界觀的教育、茲更有重要者、凡希志拉青年之一切工作、余於此特舉一例言之、德國青年之全國職業競爭團、爲吾人與德意志勞動前綫聯合所構成者、希志拉青年、視此種職業競爭團、爲全國青年對德國勞動團之紀念的認識、德曾在其名著維廉大師中、以敬畏戒慎、爲一切教育之基礎、故全國青年、凡經余所領導者、皆應本此大師之意旨、努力進求同一之理想、以期造成舉世人類、有共同團體之理想云、

乳業訓練班 本年底即行結束

本市衛生事務所、鑒於本京乳業一項、日臻發達、而一般牛乳場對於衛生事宜、未見十分注意、該所雖於每星期派員查驗、並隨時指導、然揆諸實情、在於製造者缺乏相當之訓練、茲爲切實改革計、特商請中央大學農學院、合辦一乳業訓練班、現該班已於上月一日開學、訓練經過、頗爲良好、預定訓練期間爲三個月、至本年底爲止、屆時尚須經過考核、其成績優良者、分別給獎、並分發出任指導云、

梅貽琦否認 清大將設贛分校
外傳之說全屬子虛 此次來京無何任務

（北平通訊）清華大學校長梅貽琦、及工學院長顧毓琇、近以重要校務、須向教部磋商、於七日下午三時零五分、同乘平滬通車南下赴京、到站送行者、有該校物理系主任吳有訓等十餘人、記者在車站晤梅顧二氏、據梅談稱、此次再度赴京、除向教部報告並請示本校校務外、主要任務係辦理高等考試事宜、何日可返平、現尚未定、外傳清華將在南昌設立分校說、余（梅自稱）尚無所聞、諒係謠傳等語、後記者復詢問顧毓琇、此次南下、是否係受教部電召、據顧答、此次赴京、無何任務、僅辦理個人私事而已、預計一週後返平云、

人定畫展
昨在青年會開幕 參觀者極形踴躍

方人定畫展、於昨日起在青年會大禮堂開幕、參觀者、極爲踴躍、多讚爲得未曾見、上午陳樹人先生、及德大使陶德曼、均到會參觀、并定購多幀、其他各界人士、亦定購不少云、

教部選定首批開鑄 注音漢字將竣工
三號字四件中華將交貨 以後小學課本行將改觀

教育部選定之注音漢字第一批常用字三千七百餘個、次常用字一千三百餘個、合計五千字左右、係先寫刻注音符號母模、依選定之五千餘漢字、逐字排拚、合成翻鑄、於本年六月間、推派前國語統一籌備委員會常務委員黎錦熙伍怡兩氏代表教部來滬與中華書局代表人舒新城照原約第五條「一自注音附號母模寫刻齊全、看完簽字之日起、五個月交三號字四付」執行看定簽字之手續後、由中華書局開始鑄造、現五個月期行將屆期、三號字四付、據深悉不久即可完竣、以後印刷、教部已決定推行注音漢字、小學國語課本、亦將因此而改觀云、

高等典委會 昨日照常辦公

本年高等考試第一試、二試試題正在趕製中、京粵平及西安四處、均已分別舉行完竣、除粵省由第二試務處主理外、其餘三處試卷、刻正在京第一試務處核閱中、日內即可榜示、至第二試之考試日程、及各類試題、現亦正由典試委員會趕製中、茲該處以日來工作冗繁、昨雖國定紀念日之總理誕辰、各機關休假之日、該處仍照常辦公云、

采白畫展 備受各界讚許

名書家汪采白、在五洲公園美洲一號、展覽其國畫傑作、已歷數日、連日各界人士前往參觀者、相繼不絕、中央要人計到孫哲生、蔡元培、陳樹人、梁寒操、張治中、陳大齊、朱家驊等多人、均各定畫而去、觀者對汪氏作品、皆備極稱賞、如蔡元培氏題句云「疏秀之作、特饒詩意、而寫生設色、尤見工力、」陳之佛題云、「神遊物象、身有烟霞、乃有此奇崛靈秀之作」、江亢虎題、「必絢爛之極、然後乃可歸於平淡、彼以平淡藏拙者、何足以與於斯」云、

張道藩編劇 密電碼
中央攝影場即將攝製

張道藩所編之電影劇本「密電碼」係一敘述革命同志、在十五六年於內省艱難工作、而發揚黨的光榮的故事、該劇本已付中央攝影場製作影片、現聞該劇分幕已竣、一待用費發下、即行開拍、除張氏親任總導演外、攝影場方面、黃天佑亦擔任導演、近日攝影場既忙於「密電碼」派角計尺之事、美工組亦在急於設計內外景之打樣、

國民大戲院

昨日擁擠不堪

續映兩天

減低票價（三角）（五角）（七角）

今日加映中央電影場攝製 五全大會開幕典禮

已看者值得再看，未看者更不可不看

泰山情侶

"TARZAN AND HIS MATE"

已是口碑載道毋待吹噓

南京大戲院

本院改演平劇一俟新角到京擇吉登台

地址 下關商埠街 電話 四一四八八

金城大戲院

時間：日戲一時起 夜戲七時半起　價目：日戲二角三角四角 夜戲二角四角六角 捐稅在內

河北評戲全體藝員臨別紀念最後二天欲觀從速

劉花林蓋（名振華北評戲大王青衣花衫）

金喜小仙 芙蓉花 幽鶯 雲樓

李義芬 花小琴 張豔秋 張九鳳 林豔鶯 王萬良 花俊仙 白少亭

十三號日戲 六七本左連城告狀

十三號夜戲 杜十娘怒沉百寶箱

明星大戲院

時間（二時半。五時半。八時半）

票價（二角）（一角四分）捐稅外加

今日開映新時代公司滑稽大名片 湯傑 曹雪松主演

王先生過年

笑料像萬花競放，大地一片皆春：

噱頭似百鳥齊鳴，到處歡天喜地！

擁擠堪虞 請早蒞臨

馳名已久首都唯一大商家

瓌球

新貨湧到！

呢羢男女服裝商店

歡迎參觀！

一樓 西裝部 時裝部

自辦各種高尚男女大衣料新式最流行西裝料茲爲推廣營業起見定價特別公道非比大犧牲及如何賤賣虛偽者可同日而語貨多色新物美價廉如蒙降臨參觀不勝榮幸

二樓 呢羢部 新設皮貨部 鈕扣裏料部

男女各種大衣皮領女皮大衣女狐皮圍巾等種類繁多不及細載定價公道恭請駕臨參觀便知眞僞虛實

高級全新男女禮服出租

地址中山東路一〇八號財政部東首

電話二三四四七

準備着生命力—上！

燿午

「表面的浮華，象徵着粉飾的繁榮；內蘊的鑽研，正合着埋頭的苦幹。」他們的實質不同，而並行却是不悖的。各有各的進取和生命力的表現。然而我們究以何種爲依歸？似乎沒有肯定的答案。假設以前者爲是，那麼粉飾却是暫時的，換言之，這種表現也許表示着活躍的昇華，於人的觀感，確乎充滿着新的生命，而不是死寂地，枯燥地，是無可掩飾的活力與朝氣；在已的觀感，一方面固然加强了不少熱烈的情緒，而另一面却也引起不少地反感。使得生活前途並不因爲這短短的活力而能助長着這粉飾，他們然地會拋擲一切，憧憬着悲哀。

以後者的來論斷吧，在暫時地當然是談不到他是有生命與活力的表現，同時，他需賴着活躍和粉飾來掩護着他這潛力的進取，以助長着他成功。有時雖然不滿他們的浮燥，而降心地正希冀着他們有不斷地熱力擴充這一塴空的階段，期待着苦幹的終結，把握住永恆地宇宙之權威，發揚而光大他的熱力更加强，雖然暫時是死寂地和一個蘊藏的實庫差不多。

但，我們相信，沒有民族的意志，國家的觀念，來敲開一般民衆的心扉，那主要的步驟既沒有充分的準備也不會有偉大的熱力的呵！

于是我們想起革命四十年的 中山先生，他沒有充分的理由——民族，爲民衆殺出一條光明的民族之路，如何得到許多志士和民衆的贊助？他沒有偉大的熱力，如何得到推翻滿清的成功？

活力是在聯繫着全民的核心，民衆的要求是需要堅强的體魄，和堅決的意志。這活躍地昇華呵！浮華而不可再像過去的誇大狂，祗須準備犧牲的精神，服從的天職，羞惡的情緒，抱着百年皆有死的信念，那麼這現社會的粉飾，就暫時的幹着吧！期待着使命的來臨，必然地，管教你們「不負少年頭」的熱血，有光榮的噴射的一天。埋頭苦幹的朋友們，放心地在鑽研着吧！喪鐘已昭示我們快樂地歸去，阿比西尼亞的光榮，有不感動的才是一羣笨豬，意大利的鎗砲，正是民族惡魔的榜樣，同胞們！未曾打瞌睡吧？

我們希冀活力不斷地表現，我們希冀使命很快的來臨，一九三五年的爆發性，終於使我們一個充分的準備，放着那些不顧大局的漢奸，自有把他們祭旗的一日，忍辱含垢也是死，幹，也不過是一死，誰害怕，爲氣是沒出息的民族可受的，現在的國是民國，當然以人民爲主體，誰不愛死快滾開，誰不愛國先用你祭旗，我們要問衝鋒號手來了沒有？

民族英雄

明末毛文龍將軍小傳

夏樸山

毛文龍字鎮南，其先不詳何許人，祖諱玉山，父諱偉，早卒，母爲錢塘沈氏女，因家焉，少有大志，讀書不就，則歸理平陽莊舍，爲伯母所憐，令往訪伯父於遼東，伯父諱得春，海州衛百戶，無嗣，遂由文龍承襲。時滿州勢漸熾，文龍居遼凡二十餘年，於山川之形勝，賊情之出沒，無不洞悉，每立戰功，輒爲忌者所掩，抑鬱不得志，擬南歸養母，適敵兵入犯，中文龍所伏地雷，退去，遼陽道出花幣獎賞之。時萬歷四十二年事也，未幾，遼瀋糧陷，奉巡撫王化貞命，率二百人渡江，克鎭江，捷聞，授總兵，累加左都督，掛將軍印，賜尙方劍，文龍旋設軍於皮島，皮島在朝鮮西南海中，亦稱東江，南可以蔽登萊，東可以聯朝鮮，北可以制滿洲，實爲用兵重地，敵人疾之，屢興兵，並及朝鮮，幸文龍設疑獲勝，卒無事，既在島招流亡，興屯田，開鼓鑄，通商運，科賦罰，興學校；因時通變，百廢俱舉；復鑿拳於澄清寇氛，屢請兵餉，條陳大計，顧皆未允行，祇得安坐以圖牽制，時中朝持守關於關外之議，竭力以赴之，然卒未奏效，備東江著犁肘之功，至以詐緩要功，虜兵冒餉，通奴市倭，安史跋扈諸端罪文龍，斬其軍備，當其餉糧，並繫登舟出海以困之，文龍所認爲海上事權宜統一者，亦恕置之，既飢軍孤懸海外，又謗滿朝廷，其處境良苦矣。逮袁崇煥爲經略，即分爲部屬，旋矯旨殺之！文龍率子姪以戮力王事，而遭報如此其在江東最後疏報云：「臣受督師袁崇煥差官徐漣約臣會於北汎口，一見之後，即揚兵東向，以搗奴虜」，庸詎知此去即含寃終古，無揚眉吐氣之日耶？事聞，京師洶洶如沸，卒有垂涕者，自文龍死後，清兵乘隙間關來犯，崇煥遂亦論死，明社旋以淪屋，於是文龍九年牽制之功益不可沒矣，即崇煥亦曾疏言之也，文龍黑面銀牙，額聳顴竪，目光懸睛，危坐如山，聲音嘹亮，習馬擅射，尤工火器，在東江所爲疏報，子承斗爲之輯刊，迄今讀之，猶覺其深謀遠略與夫堅苦忠誠，躍然紙上，崇禎九年卒年五十餘，葬南屏山下，今墓已湮沒，共時雅涼與惟英有詩輓之云：「昨晚嘗身色慘然，訃音忽向路人傳，但嗟歸信成擒日，不見蒙恬禦敵年。功業已沉沙礦雨，精靈猶鎭海門烟。好收戰骨瘞西湖岳墓邊」

附記：毛文龍旣稱錢塘人，而康熙杭州府志未爲立傳，乾隆志始直抄明史本傳，顧明史傳係據東江始末及袁督師計斬毛文龍始末諸書，紀事有失實處，茲得見浙江省立圖書館善本書庫藏有東江疏揭塘報鈔八卷，爲明崇禎刻本之一，（爲該館甲種善本之一，各家書目未見著錄，尤推海內孤本）因據以寫成此文，冀稍有補於史傳之疏誤云。

時髦考

時髦又謂之摩登，言其趣向時好，務求新奇也。時髦古義，有一時俊傑之謂，後漢書云：「孝順初立，時髦雲集。」注曰：「士中之俊，猶毛中之髦。」此指人才而言也。自後其意稍變；明杜登春社事始末云：「周徐古今業，固吾松首，又推利於小試，試輒高，時不甚留心聲氣。先君與彝仲謀曰：「我兩人老困公車，不得一式時髦新采，其爲蕈陶，恐事業無動人處」，遂教諸文會并與講明聲應氣求不法旨」，至是時髦遂有趣時之意，而非古之所云者矣。（元美）

短篇辣！！！ 稿訣

文學與時代

烈火

每一時代，總有每時代的文學產生，而相鄰兩時代的文學，都顯然劃着很深的鴻溝，我們看戰國有戰國的文學，漢有漢的文學，唐有唐：民國有民國的文學；這是並不足驚異的，因爲文學上各種新運動之發生，一方面是社會背景和時代精神的反映，一方面也是對於環境的反動，而每時代都有牠不同的社會背景和時代精神以及不同的環境，所以牠產生文學，當然也有兩樣。

造成這種新文學運動的角色，也是因受着時代潮流的影響，和生活刺激的反應，所以握起筆管來吶喊，想從迷夢中喚醒羣衆，我們看，領導他們共同走上前進的道路，民生凋敝，官吏橫行，共匪亂猶之局勢，又何遜於今日，所以當時便跳出了一位絕代詩人杜少陵，以他血淚之詞寫他胸中的悲憤牢騷，一方面安慰受苦的羣衆，一方面且諷諫昏庸的朝廷；而南宋之末，陸放翁眼見祖國將亡，他那愛國的熱情底奔放，我國生涯底悲壯，大局雖挽底悲痛，這一切都激發他的情感，抑制不住，而成爲千古唯一的民族詩人。

但是往往有許多人，會忽略這種「文學對於社會的價値」，而輕視牠爲無聊的工作，其實這種錯誤的觀念，是絕對不可存在的；要知道民主主義之所以發揚，便幾千年來的封建帝制，受了偉大的震動，雖然是潮流的趨勢，但法國廬梭未始不是這民主主義盛行的大功臣吧；而最近蘇維埃政府之所以成立，雖是工農國家必然的方向，但是馬克思主義，未來派，象徵派，未始不給牠以極大的力量吧！

文學是因時代的需要而產生，牠所收的成效，當常會出乎意外地偉大的，所以每一時代的文人，都應該明瞭他們在社會上的地位，以及對人生應有的貢獻，尤其在暴風雨的時代，在最緊張的一剎那，他們必須以冷靜的頭腦，明銳的眼光，看準了整個民族整個世界前進的動向，而以熱烈的情感與高尙的靈魂底結晶，來感化羣衆，喚醒民衆，領導着共同前途邁步。

而我們中國，並不是沒有文化的國家，「五四」也曾轟轟烈烈地鬧過一番，但不上幾年便銷沉了，現在已到了民族生死的關頭，自命爲思想底橫溢的文人呵，難道還一直的消沉下去嗎？「民族文學」，眞的在古井似的中國竟掀不起一點波瀾嗎？時至今日，再不給民衆一點刺激，使他們死寂于的黑暗之中，振刷，嗚呼！雖後，我只得看他們滅亡。

爭水鬥（下）

姑文

鄭亞三雖然不是鄭家的族長，並且他也有一手好武藝，可是他不好跟人打架，十分和平的人，不過，這一回他可氣透了，拚命的鼓動戰雲，拚命的號召，這樣的吃緊牙根，大聲疾呼，無論鄭家的老老少少都給他激動得躍躍欲試！他所以這樣的，也有原因在哩！

就是：有一天夜里，鄭亞三的老婆王媽，女假男裝去溪里放水，就是因爲她跟她的老公鍊來有相當的武藝，所以敢更行夜走，如果二三個沒有鍊過武的男子，確不是她的敵人，但是，這夜她可忘記帶大刀之類的傢伙，就碰到陳家四五個漢子，這四五個漢子是有意來碰她的，因爲陳家一般婦女跟有些男子是很怕王媽的，王媽在那裏，他們一點水都放不到去，因此恨她入骨。碰到了的時候，四五個人一陣衝上她身上去，撳到她地上去輪流的姦，姦得她走路都不方便。這事件傳開出來以後，鄭家當即去向縣府告狀。但是縣長是受着城裏的大姓張房的支配，自然水從低路出了，結果，倒判鄭家不對，說自己的婦女是騷貨，偷了人家的漢子，反說人家去姦她，豈有此理，龍溪水據大家說也是陳家的，你鄭家不得怎麼樣，並且還想赦鄭家一頓竹槓，說是什麼賠償名譽費，

但是，鄭家很窮，「縣長錢都沒有，鄭家很多有命無處死的，要命就來，」事情就成了僵局，同時，一般小百姓都對於這件事十分不平，皆喊不打不成，因此鄭家就阻大起來，一夜的工夫，戰鼓就響起來了。

——他媽的！他們鄭家敢跟我們打，哼，他們有幾個人？我們一個人吐一滴口水就够把他們淹死了，如果他們一下剷除完了就是，把他們——你聽，陳家的話多嚇多兇！

——我踏先鋒！我踏先鋒！……

鄭家一齊記來了，尤其是鄭亞三兩公婆喊得有勁！

——打了！——打了！

眞的打起來，事情可不單純的僅僅陳鄭二個村的事哪，二方面的宗族聽到了消息，都不遠一步八里自備武器糧草的來助戰，宗族觀念，在這地方，比什麼都强，要是自己的宗族，那就明知一去不返也要去幫助的，二方面的人眞是如螞蟻的器；新的有機關槍，舊的有馬刀戈弋，至於七九六八的步槍，那就不知有多少了，情形足像大軍打仗，十分可怕！縣政府看到這樣可怕的情形，也不敢派警察來彈壓了，實在也能力不够，只是寫幾行布告來敷衍了事，任他們去打的不可開交！

自然，陳家有錢有勢，武器也來的多，因爲他們當中會有當過師長團長的揩油到很多新式槍枝，勝利據一般的推測是屬於他們的，不過，鄭家也抱定决死之心，雖然，武器糧草比較差一點，同時，很多曾吃過陳家的虧的小姓子，也想藉機復仇，暗中幫鄭家去出陣的，不知許多，這樣打起來勝負誰還就很難說了。

鑿鑿！鑿鑿！鑼鑼！鑿鑿！鑼鑼！鑼鑼！鑿鑿！

在這戰鼓聲而又興奮的空氣里，二方就開始的交鋒了！

陳家擺的是長蛇陣，鄭家擺的是排山倒海陣，白頭白紅頭紅旗爲記號，二方的人馬都很英勇，裝束得跟土匪一樣足穿草鞋，手帕圍着腹部，樣子眞是可怕，一手持着槍枝，一手又拿着刀劍，身上又還備着一個火藥包。鄭家以亞三兩公婆爲領導，女子出戰，那還是我們縣裏自有械鬥以來的第一個！打的眞是烏烟瘴氣，血肉橫飛！

經過三日三夜的悲戰，這一場空前的械鬥算完結了，眞出乎一般人預料之外，勝利到底屬於鄭家哩，那條已經染上血泊的溪水，仍然屬於鄭家所有，不過亞三兩公婆因爲既有私仇復有公憤，來得特別勇敢，給他殺了比他們三倍以上的敵人，而自己也就終于犧牲了，但是，他們倆肉體雖犧牲了，其勇敢赴義的精神仍然旋轉在戰勝者的腦海內——不，旋轉在全縣處於小姓的人民的腦海里！

事后，大家看到這場械鬥的結果這樣殘酷，人民死了很多，財產損失無數，並且社會從此不安，都異衆一詞的責備縣長無能力處理，不過，縣長答的很幽默：

——如果老天爺仍落下雨來，恐怕此後，比這場更殘酷的械鬥還要發生呵！

唐貞觀屏風碑攷

大武

餘杭縣廳之東北，有貞觀屏風碑一，舊從永安寺地中掘出，掘時折其右上角，故亦名折角碑，高七尺，廣五尺，唐太宗屏風書，余從兄季平家所藏，蓋從紹興初，爲江西漕屬，以重賂得於北人之南渡者，絹素也，其上雜繪禽蟲水藻之文，猶隱隱可認，按唐會要正觀十四年四月二十二日，上自爲眞草書屏風，以示羣臣，筆力遒勁，爲一時之絕，自正觀至今，蓋五百四十有三年矣，眞書者，不復見，而草書者，僅存此而止，誠可寶也，余從季平假觀月餘，心甚愛之，玩弄不能釋手，乃親摹得闕本，而以眞本還之，淳熙九年冬十一月、祝寬夫公濟跋觀此則此碑實乃祝寬夫所摹，非文皇眞蹟也，跋後復有小註云，季平後擕遊輦下，爲好事者攘取之而不歸，每一懷想，惻爲嘆惜，紹興甲寅十月丁未書，觀此則文皇眞蹟，亦不在祝氏矣，碑勒於嘉泰甲子冬十月，主勸者，爲奉議郎知臨安府餘杭縣主管勸農公事王九初從永安寺遷立縣廳，在延祐丙辰春，主遷者則承務郎餘杭縣君兼勸農事王昌也，皆有跋，昌跋止稱訪此石於永安寺，無一語及掘碑事，則其掘興應，非同時可知，祝跋後，復有淳熙丁未鄱陽姜堯章題筆，以無關是碑考證不錄，碑雖非文皇眞蹟，而跋中以正代貞及兩君官銜，猶有南宋之典型存焉，相傳塌碑不利縣官，故終年扃鎖，俟前後任交接時間一搨之也。

失眠！

沈曾侃

「更闌人靜」了，沉寂的星月棋佈；陣陣的秋風，帶來一種可怖的秋聲，四圍的黑幕，陰森得千里關山！深夜裏，因爲各人的環境不同，就產出形色的動態；農人們很早的入夢了，烟鬼子們却在那裏吞雲吐霧；花柳場中，擠滿了一羣有閒的階級；土匪强盜在黑夜裏出動；姨太太們也在那兒獻醜！夜，委實是「罪惡之藪」！

當我把頭向枕上一擱着，腦海昏昏的，心兒沸騰，人們狰獰的面孔哪，敵的事業茫茫哪，客地的風情哪，一絲絲一縷縷的情思，交織得不能入夢；嘴裏老是哼着「漫漫長夜何時旦」之句！嗳，這不是「失眠」嗎？「睡之神」何以同我這一個流浪的人兒「作對」—!?

「失眠」，是一件最痛苦的事；在國家多難的今日，我希望全國的民衆，大家都能領會「失眠」的滋味，利用這「失眠」中的長夜，大家來「反省」「一下」，當百姓的，要想想自己盡過「匹夫有責」的義務沒有？做官的，想想自己爲國家人民謀過幸福沒有？農人們想想自家的收穫何以不豐滿？學生們想想自己的學業，有沒有進益？女人們想想自己的弱點……大家都能這樣的想，自然能收「心同」……之效，這樣，「多難」才足以「興邦」呢！就是我們最悲哀的，人們的「心」兒「死」掉了！我們利用這痛苦的「失眠」症，來拯救已死透的人心！人心改造了，民族才能復興！

海味

善餘

阿刺伯人在沙漠中旅行時，常在駱駝身上裝置一無線電收音機，天綫則旅設在牠的駝肉上，因此旅行者在漠漠長途中也可以聽到美妙的音樂。

◆

美國南北戰爭時，軍士死傷無算。自戰後到現在七十多年中，美國政府對於死者家屬按年給予撫恤金。據悉近幾年來每年政府所發出之撫恤金共總美金九千八百萬元云。

◆

美國堪薩斯州託皮卡城公園中有一玫瑰花園，面積極大，共占九英畝之多。現園內共有玫瑰樹一萬五千株。當玫瑰花盛開時，紅白錯綜，異常美觀。

◆

德國國社黨領袖希特拉所著之「我的戰史」一書，銷路非常之廣。據書局方面的統計，該書已銷去一百萬本，爲目前德國銷路最好的書籍云。

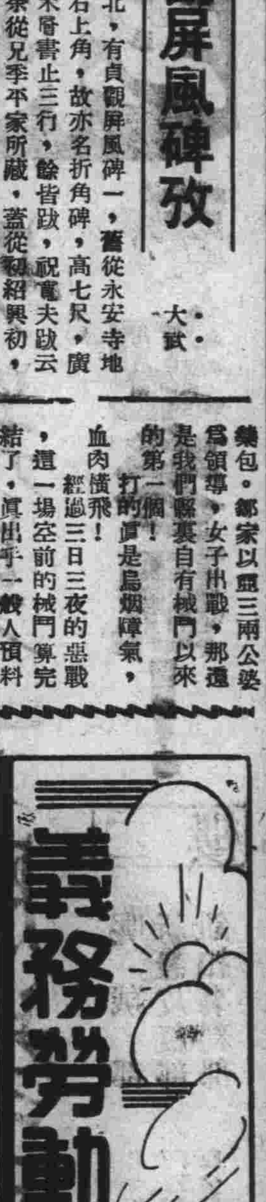

信箱

有婦之夫深墮在愛的苦海裏

「愛他，憐他，又恨他！」

怎樣可以擺脫苦痛！

（諷昨）

我給她第一封信，就誠懇地勸她要多用理智少用情感，克苦耐勞端正自愛，並購送幾部青年指導一類的書給她，以冀不致墮落，懺悔莫及，本年二月間，因我給她一封信，被她的父親拿到，家庭間興起風波，她竟鬧過自殺！我們流過不少的熱淚！在戀愛與道德衝突中，我既愛她，犧牲道德吧！因爲事情是鬧到這樣的地步！我當然要負責任，返家與我的妻相商，我的妻甚原諒我爲了衣食驅使飄萍他鄉的可憐！爲了愛她，精神異常的痛苦！所以自願犧牲一切，與我協議離婚而成全我和她的結局。但是她還未成年又和A君訂婚，並處於這樣固舊的家庭結合的，可是雖她同自殺不到二個月，和一位同事發生戀愛，祗有一月的時光是玩弄，這同事已另有所愛！我知道了之後勸責備至的告訴她三條路：（一）勸她專心愛A君，（二）堅定我的愛的方針奮鬥，（三）不要像過去的糊塗，她向我哭，表示懺悔說：「爲了愛要奮鬥，此後如再不改過，眞是教不好的人了！」我仍舊覺得她可憐，罪歸咎社會，心理上絲毫不減少愛護她的成分，那知離這一回事，不到兩月，又與一個工人，悄悄地離開她服務的地方到口城宿了一宵！唉！我眞痛極了，因爲我經不起知道者的聰明嘲笑！和三年戲戀的愛的努力，依然不能感動她的心！覺得沒有辦法再退一步想，以求自慰！她的行爲，在愛的立場上說，是破產了！但是她的心不是我糊塗我還相信她是愛我的，不過她天性浪漫，情竇富意志薄弱一時感用事罷了！我可憐她可憐，應該要犧牲一切像過去一樣誠懇地愛護她，指導她，規勸她，使她痛改前非，此後永不失足！但是她給我的教訓及「今生非死」的話，有幾次了，我甚願意將來痛苦更深！她的未婚夫A君，是我的朋友，他不明她的一切，以爲我是誘惑她的，恨我入骨，假使我將始末告訴了A君，萬一他不原恕，在她前途幸福是異常悲觀，我實覺不忍；不告訴A君，我又覺得大有含寃莫白之概。同時我又憂慮她的父親，訴我於法，我固不怕犧牲，但在今日覺得犧牲是沒有代價啊！總之，我現在矛盾，愛她，憐她，又恨她！怎樣可以使我不感痛苦地擺脫一切？可憐我一月來沒一分鐘不在啼哭皆非，痛苦無處告訴中過生活！示我南針，心感無旣。即頌

撰安

李尙庸謹啓

尙庸先生

假使足下是眞正的站在扶助的立場上的話，那就不應該把自己墮入進愛的漩渦，你應該像一個護花的園丁，你的愛護花，當不是爲了自己的要享受。至於你害怕A君會給你蒙不白之寃，女子的父親會將你罪之於法，那只要問一問你自己，你對於她是否有過什麼不純潔的舉動？若是捫心無愧，儘不必作杞人之憂！總之，你應聽有勇氣，要坦白，眞的是愛她的話，就不應該胆小，不應該用「保護」的這美名來害人害己！如果眞的是出於「保護」一的片苦心，那就不該愛啊愛的鬧苦痛！（編者）

職業介紹

本京北平路五十號全國工作諮詢處消息

㊄㊈㊀（登記字一一三五號）工科王君，年二十五歲，河北省天津市人，民國二十四年畢業於國立北洋工學院，專攻採鑛冶金，地質等科，得工學士學位，論文「中國地層報告」及 Prospecting ○ & Placer gold 願任職務性質，一，冶金方面二．探鑛方面，三，採鑛方面，希望待遇，由八十元至一百二十元，服務地點不拘。

輿論一角

天相吉人

自從踏進這十一月份之後，中央要人方面，接一連二的，便出了兩件絕大的岔子，古語說，「禍無雙至，禍不單行」，這兩句話雖然近乎迷信，但是這次汪精衛院長受傷之後，又來一個黨國元老張靜江氏受傷，似乎以上的兩句俗語，古人並不我欺也。

在這六中全會開會五全大會正待召集的緊要關頭，以日理萬機責任深重的汪行政院長，竟爾不幸遇刺，不到幾天，與黨國有深切淵源的張靜江氏，因赴湯山沐浴，又復墜車受傷，雖然這次六中全會，各方到的人數，已超過了歷屆的紀錄，但是會場中的缺少兩位要人，的確足使大會減色不少。

不過最近的幾天，中央醫院傳來消息，汪院長的傷勢，已經平安脫出，背肋骨間所留的一彈，也未發生什麼的變化，飲食起居方面，已經日有起色，且能閱報會客，恢復健康，當然不難，就是張元老的傷況，在起初雖是極度危險，自從送入中央醫院，經醫生爲其接安腿骨之後，醫院的報告，生命已經可保無虞，汪張二公之能逐步告愈，雖屬是有許多名醫，替他們來悉心療治，但是這了這樣的重傷，而猶能於化險爲夷，不是這裏又來引用一句迷信的古語，大概也是「天相吉人」吧。

但是汪張二公，受傷的危險期間，雖已安然度過，可是我們中華民國的國勢，卻依然還在極度嚴重的時期，照大體來講，國勢的危機，或許還要比要人們的受傷更爲重要，不知這個內憂外患相逼而來的垂危中國，也能在「六中全會」「五全大會」兩次開會之後，能於像汪張二公的得着天相，是則全在許多要人們和民衆們的努力程度何如了。